青島新民報
發行人 孫天錫　編輯人 山田春三

滿張特派大使 晉宮呈國書
天皇賜宴並賜勅語

（東京十七日中華社電）滿洲國建國十週年滿洲國特派大使張景惠國務總理、十七日以皇室費賓率同隨員十六名晉宮謁見天皇陛下捧呈滿洲國皇帝陛下親筆書翰、對於日本皇室鴻恩、表示謝意、陛下賜以優渥勅語、慶賀盟邦之往事、謁大使一行謁見皇后陛下、日皇室在豐明殿賜宴、該大使等對於鄭重之款待、恐懼感激、宴畢、退出宮中、是日該大使着協和服、儀容整肅、佩十六日拜受之旭日桐花大綬章副章、與隨員同乘宮廷所派汽車、阮交通部大臣以下十六名隨員、亦分乘五輛汽車、午前十一時三十五分由旅邸出發、由二重橋正門晉宮、在儀仗隊敬禮裡停車、由松平式部長官迎入西溜間、與松平宮相、東鄉外相晤面少憩、天皇陛下佩大勳位菊花章頸飾、滿洲國最高勳章、蘭花章副章、百武侍從長、蓮沼武官長以下隨從、謁張大使於鳳凰間、午前十一時五十分、松平宮相、東鄉外相侍立兩側、張特派大使謁見、由張大使介紹隨員謁見日本天皇、奉滿洲國建國十週年、以滿洲國特派大使來朝之旨、恭呈皇帝陛下親筆書翰、並賜予陪食、不勝光榮之至、拜謁雍顏於咫尺之間、深感友邦皇室之隆誼、與神聖之尊業、決將此神聖之感激、於還歸本國時、復命皇帝陛下、同時並達傳於四千三百萬國民也。

極恐懼感激 張特使之談話 蒙賜尊貴御言

（東京十七日中華社電）謁見天皇陛下後、於帝國飯店休息之張特派大使、對友邦皇室之優厚待遇、表示恐懼感激、特發表如次之談話、本日晉宮拜謁天皇陛下、奉呈皇帝陛下之親書、又蒙賜尊貴御言、極爲恐懼感激、

松平長官 代表皇室答訪

（東京十七日中華社電）張滿洲國特派大使十七日午前十一時三十五分參內宮中同五十分仰蒙天皇陛下謁見、捧呈滿洲國皇帝陛下之御親書、對盟邦之往年御講說、天皇陛下對張大使親賜御握手、御優渥滿洲國皇室之繁榮與該國之隆昌、賜優渥御言詞、全滿隨員依順次賜謁、旋張大使拜謁由皇后陛下御前退下、天皇、皇后兩陛下御賜張大使一行次於御陪食、在豐明殿、同夫人、阮交通部大臣以下各隨員、東條首相、松平宮相、木戶內府、東鄉外相、及其他側近、聖訓重臣之陪食、宴畢、陛下御進狀、御嘉悅、御總等、於午後一時半、御陪食終了後、於松平宮相招待、後、以御使衛差遣松平式部長官往訪帝國飯店、答訪張特派大使云。

日銀宗像氏 任蒙銀總裁

（東京十七日中華社電）日本銀行審查部長宗像久敬氏、十七日辭職後行任務、於同日就任蒙疆銀行總裁事宜、已由興亞院發表矣。（又電）按宗像新蒙疆銀行總裁、本年五十四歲、大正三年東大法學部畢業、曾歷任大阪、廣島、神戶、各支店長、於昭和九年八月、陞任倫敦代理店監督、並任國際清算銀行理事、於十一年七月歸國、同年十二月、就任調查局長、十四年五月任審查部長以至今日、其間曾十一年末起、以軍囑託資格出差華中、努力設立華興商業銀行、爲華中名中國通云。

日潛艇活躍印度洋 截斷敵海上交通
擊沉敵船達極大數字

（東京十七日中華社電）日大本營發表、（十七日午後三時十五分）帝國海軍潛水艦隊、目下在印度及緬甸沿岸方面作戰、對敵海上交通、與以莫大打擊、截至三月十六日擊沉敵船如次、（一）哥倫坡方面柯殺波武裝商船二隻、六萬五千噸、油槽船二艘、二萬噸、（二）麻德拉斯方面、武裝商船三艘、二萬噸、油槽船一艘、七千噸（三）仰光方面、武裝商船二艘、一萬九千噸、貨物船一艘、五千噸。

（註、麻德拉斯爲在孟加拉灣德海沿岸之中央港埠、與馬來蘇門答臘方面爲海上交通之要衝也）

聯合艦隊遭敗北 美朝野極度狼狽
損失極巨引起大衝動

（布宜諾斯艾利斯十七日中華社電）關於泗水吧城兩海戰、英美荷聯合艦隊敗北之英美共同發表、因其損害數目非常巨大、予美國輿論界以重大衝動、據十六日抵達當地之英方報道、傳美當局已陷入極度狼狽狀況、其所論如次、吧城及泗水兩海戰、聯合國艦隊之敗北結果、荷印海軍事業上完全潰滅、而澳洲海軍已陷入重大脅威之下、但英美兩國又喪失巡洋艦五隻、據英美共同發表、傳聯合艦隊司令官、雖對勇敢日本艦隊發出攻擊命令、但日本艦艇之火砲、較比聯合國艦艇、若遇於強力時、則如斯之命令、實不能保持時機也、然英巡洋艦埃格塞塔號、於最初之戰鬥時、已蒙重大損傷、認爲日本艦隊優勢、故聯合國艦隊、暫停止攻勢、吾人以此次海戰所得教訓、應對於戰略之智識、不得不加以涵養也。

日軍海軍實力 英美極驚愕
海戰敗北引起非難

（布宜諾斯艾利斯十七日中華社電）據倫敦來電稱、關於吧城及泗水兩海戰英美共同發表後、予英美輿論以一大衝動、英美對日本海軍之實力表示驚愕、同時認爲聯合國海軍之無能、同時認爲在西南太平洋日本制海權、因爲海戰將益爲不動、而在輿論界對海戰之敗北結局在國會將展開活潑質問戰云。

緬英軍續退

（上海十七日電）英軍駐緬甸當局、十六日公佈戰報稱、撤來緬甸之英軍、因在洞丁河上游地區作戰、曾一度佔領本塔槃、已遭受及衛成金塔地、[illegible]

加拿大義軍 編入美國軍

（維琪十七日中華社電）哈瓦斯通信、鄂太瓦電稱、加拿大政府十六日發表謂、關於現在編入加拿大軍之義勇軍一萬名、使其歸屬美軍中之決定、大致於今週中方能終結云。

美對樞軸人 禁止居住區域擴大

（里斯本十七日中華社電）據舊金山來電稱、美陸軍當局十六日發表謂、將西部海岸之軍即「依照計劃」撤退至舊金山北三百公里處之居古城云。要警戒地域、延長至伊達荷、事大納、內華達、烏台諸州、結果在前項諸州亦均對樞軸國人民住加以限制、而陸軍當局、更指定在飛機場、電台、橋樑、發電所等周邊之九百二十四地域、爲樞軸國人居住禁止區域、並公表禁止日德義國籍人、及日系美國市民之居住云。

係蔣所主動 預置炸彈準時爆發 英美代表慘死

（上海十七日中華社電）某方接重慶電稱、中航公司旅客機、於十三日晚二十一時四十分、由昆明起飛後、落機昆明不久、即大事爆炸、據十五日所獲報告、遇難者有英軍代表團團長沃尼斯少將、英陸軍少校可拉基爾重慶政府美參政顧問、緬政府駐渝代表英人福格脫、傷者已送往昆明醫院治療、事後據消息靈通方面傳來消息、此次慘劇則有懷情、緣自英美軍事代表團渡渝後、混入蔣大本營中、一切軍事措施向加干涉、蔣氏本人因顧及本身地位、一切惟彼等之指揮、初時蔣部下尚能容忍、治後英美在太平洋上節節敗北、危機日迫、蔣之部屬對英美漸不信仰、而英美軍事代表、猶依然不減、將軍對氏不滿、多由過剩平、設法陷英美軍事代表份子、又苦無機可乘、五國英美代表團要員等、將由昆明返渝、途經中航公司修理工人、於該機起飛前、暗在機尾放置時間炸彈、故飛起不久、即行在空中爆炸、全機焚毀、英軍事代表團要員、均罹慘死云。

美在印設立 航空隊司令部

（上海十七日電）紐約電台十六日下午宣稱、美國將在印度設立美航空隊司令部云。

（里斯本十七日電）據白宮十六日公佈文告、美國前任軍政部長雷森、頃任命美國駐印度使節團團長、名義上爲總羅斯福之「私人公使」、白宮稱其將來抵印「私人公使」者、職務上其無實際權力。

馬來全島日趨明朗 入本格建設階段
重要資源將繼續開發

（昭南島）新嘉坡十七日中華社電）馬來半島、因日方治安職極加入本格的建設階段、其資源大宗橡皮、錫、鐵、（礬土）等原鑛、石油、開發現狀、大體如左：

橡皮 戰前產額爲五十五萬噸乃至六十萬噸、蓋中柔佛州、霹靂州所產最多、橡皮園中在依伐以南日輸入者、因戰火稍受損失、惟在從本年及明年度日本內地需要、今後其生產應規定如何程度、於是實爲當前之問題、日政府使內地企業陸續進出、在當局統制監督之下、構成組合組織、參照日本內地及其榮圈之需要、以定生產之適宜程度。

錫鑛 戰前年產額爲六萬噸左右、對要產地爲比拉州、敵逃亡時、已將探鑛機器及其他各種設備破壞、惟日本內地今年及明年度之需要不受影響、鑛業所在檳榔嶼及明島者最大、檳榔島上廠被破壞程度甚微、現已修復、不久開工、昭南工廠破壞程度擴大、恢復需時、惟檳榔嶼方面、日商石原產業、已使充分需要、今後將遵事繼於此、進行工作。

鐵鑛 從來並無英人企業、殆爲日人所經營、年產約二百萬噸、對日輸入額與菲島同、唯日商石原產業經營、柔佛州內鑛山、現已遭還往新加坡、日下當局正在調查中、本年度需要大體可以到手、現在之鑛山存貨供給之、將來亦由軍事上之必要、而予分解、並擴充技術、以及破壞之破壞、仍有擴張之必要。

滿淹土 丹、鑛床時間停止、稍期開採、戰前日本人鑛所開採、但目下此島上鑛量、已在滿淹土多、開始開採、最近量日輸出額一二、三萬噸、將來增產、可以期待。

鋁原鑛 柔佛州、丹丹州、戰前日商石原產業最多、戰前日本內地需要最多、[illegible]

煤鑛 馬來戰前消費量爲八十萬噸、鑛區分散、現在煤炭鑛山、公司、輸入額最高七、八千噸、柔佛州巴桑鑛山、現已着復興、柔佛州丹開、紐丹島鑛原鑛、理應重開採、完全杭機化之敵軍退卻之際、會將機達發電機等撤去、此外破壞損失甚少、有早日復活之可能。

石油 巴托爾煤鑛（爪哇南部方）荷印方面之頗必然日商英公司、現已應用工人以人力發掘中、是對於其他種子石油不甚期待、產量恢復原狀時、可供現地需要、丹寧州（爪哇蒂生北約好、而日本內地需要甚多、戰後恢復後再輸出、）[illegible]

英美澳另組 新軍事會議
原有會實行合併議

（斯德哥爾摩十七日中華社電）從來太平洋軍事會議、設於倫敦及華盛頓、在倫敦處理遠東問題、在華盛頓則處理軍事問題、標傳之倫敦、因實於以遠東問題、樞傳之復繁、因議於以倫敦有分離之憾、故取消其機構、將設於倫敦之軍事會議、於華盛頓統一合流、即卡珍澳首相、前此不爲澳洲、爲由美國奉其必要救援、美澳間之通絡因不圓滑、遂不得已派埃瓦特外相赴美、以補太平洋軍事會議機構之缺陷、另分學克荷印副總督、亦因途行聯合國方面太平洋共同作戰之方面機構落後、因爲伯爾將軍復仕印度軍司令官等太平洋方面之情勢遂一變、聯合國方面之計畫、遂有再加檢討之必要、主張主時期、而改組後之新軍事會議、照從來經驗、更成爲軍事純粹通性者、倫敦政界對已全滅之太平洋聯合艦隊之再編成、謂恐由新軍事會議決定云。

荷印首都已陷落 反軸心陣營崩潰
英國東亞屬領供應會議已陷入窮境
澳代表返國作悲觀論

（里斯本十七日中華社電）據澳洲美國聯合電稱、卡珍澳洲首相十六日發表、最近英美代表團要員等將由印度新台利開會中之東亞英領供應會議之澳洲代表斯蒂文斯歸國、而卡珍首相並言明謂、按斯蒂文代表之歸國乃東亞會議解散之意味也、據新台利電報、斯蒂文代表之歸國、於英東亞屬領供應會議之直途、表明如次之悲觀的見解、陸內東亞日本軍、在東亞擴大神雅之結果、使會議之地位陷然一變、然而該會議派遣代表之各國、現在均在日本軍佔領下、新台利會議今已陷入窮境、而交通連絡亦極困難、再者關於澳洲印度善後事宜、因澳與荷印兩國間、處察用船舶之缺乏、預料新台利會議即使用之船舶、亦將該於倫敦之軍事會商、於華盛頓統一合流、即卡珍澳[illegible]

本報之解說 澳洲的軍備

自新嘉坡陷落後、以英美爲中心的聯合軍、除以澳洲爲基地、再繼續作戰、就沒有別的辦法可想了、所以對澳洲、就不得不加緊的防衛、在國防的構成上、除在澳洲本土設有陸軍、海軍、空軍之外、已別無他途、現在澳洲的國防、在國防部以下、有海軍局、陸軍局、空軍局、在此三局之外、更有軍需供給局、文書局、和民間航空局、茲綜合記述澳洲軍備狀況如左、

△陸軍 澳洲陸軍、是在其所轄的六個軍管區內、共配置有五個步兵師團、及十九處沿岸砲台、和十一個工兵隊、又自大戰勃發以後、陸續新設立了第六、第七、第八、第九個師團、其現在所有的數目、雖不詳細知道、而據一九四一年五月的調查、一九三九年四月、澳洲陸軍兵數計包括常備軍二千六百九十三名、合計爲七萬○七百八十五名、自此次大戰勃發以後、已達十二萬五千名、此外在全澳四十五處兵營內、更有已被徵的兵、及訓練中之兵二十萬人、設一旦戰火波及澳洲、以此等兵力防衛全部澳洲、畢竟不敷應用、此在澳洲軍內、也有這樣呼聲。

△海軍 澳洲海軍是自一九一一年方開始設立、在此次大戰勃發時的澳洲海軍艦隊、僅有巡洋艦五隻、水上機母艦一隻、驅逐艦四隻、測量艦一隻、補給艦及給油艦各一隻、兵數共計四千五百七十九名、其中士官四百六十六名、又自前後日[illegible]

△空軍 澳洲空軍組織、計有空軍本部一、飛行訓練學校一、飛機場一、陸上飛機中隊七、水上飛機中隊一、又第一線用飛機共約一百五十架、預備用飛機約六百五十架。

本澳軍空軍與整備的諸種文港、其開始有聚要設備者、爲第一次世界大戰以後、在該地的海空兩飛行場上、停有澳洲空軍之大半、此外尚有艦船修理所、及飛機修理所等重要軍事設備、在東岸之紐卡斯爾、並有一可收容一萬噸巡洋艦之浮船塢、此外能收容戰鬥艦之乾船塢、最近亦已完成。

華北新聞記者 春季講習會
廿三日在北京開幕

（北京十七日中華社電）隨大東亞戰爭之爆發、華北報道界亦邁入新階段報道陣容之加強、及確立宣傳報道之方針、有鑒於斯、乃特舉辦第四次華北新聞記者春季講習會、決定於本月二十三日至二十五日三日間、在北京中南海迎賓館、由北京新聞協會舉行、現已分別通知華北各報道機關派員來京參加講習、課目及時間、均已規定、茲誌之如次、三月二十三日（星期一）上午十時十五分、開始講習、致詞十時十五分至十一時、大東亞戰爭與宣傳報道方針、十二時至十二時半、治強運動與華北民衆之使命、下午一時至二時半、治強運動與新國民運動、二時半至三時、宣傳狀況、二十四日上午九時至十一時、治強運動的根本意義、與三次治強的意義、十一時至十二時、第四次治強運動的計劃、下午一時至二時、第四次治強運動的宣傳計劃、二時至三時、報道應注意的要項、二十五日上午九時至十一時、大東亞戰爭與新民會的使命、十一時至十二時、言論統一、下午一時至二時治強運動與新聞報道的使命、二時至五時座談會、閉會後、全體人員、於該日下午七時、出席報道部長招待宴云。

首都宣傳部招待 印菲兩代表
互相交換各項意見

（南京十六日中華社電）全南洋解放、首都民衆熱烈舉行慶祝大會時、印度民族獨立運動代表康努爾、菲律賓民族獨立運動代表薛爾、國際通止、應邀參加大會、並當場發表熱烈演說、聽衆頗爲感動、宣傳部爲歡迎印菲兩代表、特於十五日下午二時、假中德文化協會舉行盛大茶會、到林部長、郭部長、劉、范、楊等三司長、市宣傳處薛處長、中央社蕭副社長、民國日報沈總經理、京報臻社長、日本大使館松平情報部長、松平副官、軍報道部科長、宮本少佐等、及各報社記者等約六十餘人、席次、林部長首先起立致歡迎詞、略謂、

△林部長歡迎詞 首都民衆慶祝全南洋解放盛會、因當時之關係、未得機會互相交換意見、今特舉行茶會、歡迎兩代表、並請宣傳及文化有關人員來此參加、互相懇談云云、

△印度代表答詞 今日承此參加茶會、深感榮幸、印度近年來爭取獨立運動甚爲熱烈、四萬萬之印度人、至深、勾結英美之統治、痛苦次赴印、企圖利用印度民族、洪徑成功、大東亞戰爭中、消滅英美侵略勢力後、印度才有解放的希望云云。

△非代表致詞 繼由菲代表魏爾致詞、首述菲律賓由西班牙人之手、爲美國所侵略、菲律賓人民、已有一百年、未有效果、日本在維新後、才把英美侵略勢力逐出、正似往主義所說、日本是保衛東亞的萬里長城、陸軍記念日、是日本在東北抵抗、確打敗敵人的一天、由西方所來之侵略勢力、日本由遠武力、事實使日

△松平部長致詞 日大使館松平情報部長、旋亦立起致詞略謂、總理在遺囑內、闡明之「八六九年後舉、國國父孫先生、犬養毅先生、及南洋獨立運動領袖三人、曾在東京開會、商討協助菲島獨立、其後菲在西班牙戰爭中、得勝利、遂因東亞民族之團結、目前大東亞戰爭中、東亞人更應本此精神、密切合作、爭取澈底解放云云。本席日美戰爭演變結果、故於去年十二月八日、下決心與英美作戰、此乃援助東亞復興解放之絕好機會、目前印度要求解放運動甚爲澎湃、菲亦如此、今天林部長熱迎意義甚大、深願印度國民會議派領袖甘地、早日完成獨立、菲島亦早日解放成功、我們當竭力予以支援、旋由新聞界代表講話、

代表邀兩個問題、（一）印度革命於革命如何、（二）菲律賓自從軍松任總統後、美已許菲獨立、菲島情況如何。

△緬察爾答稱 甘地與尼赫魯兩人、主張相同、完全爲解放印度而奮鬥、惟甘地已老、尼赫魯年青少壯、主張主乃完全一致、

△非代表魏爾答稱 [illegible]

美人　雨羽著・許清繪
第八章 鄰家的歌女（18）

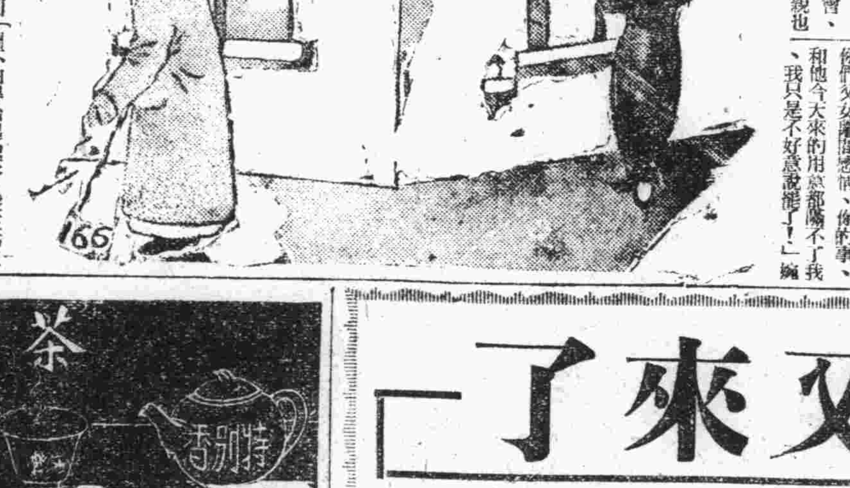

今天找還要到前門外、在前門堂找還有點應酬、我還就要走、明天是禮拜日不是？」婉蘭點頭說：「是！」羅悅三就站起身來、戴上皮帽、拿起了手杖、噘着還吸着煙斗說：「明天上午我就是不來、也一定叫小徐來、給你先送點錢來、明天你不要出門就是了！」婉蘭說：「爸爸您現在先別給我錢、我手裡的錢還夠花的！」羅悅三搖搖頭、並沒再說話。婉蘭把他送到了外院、他就用手杖把婉蘭一攔、說：「你回去吧！」他一邊噘着煙斗走了。

婉蘭回身、心裡對於父親並不再怨恨、只是很傷心、想着：「若是母親現在還活着、那有多好？父親不是不惦記她的、當初也是怨我太怕母親的脾氣了、太不管閒事了、應當在小徐第一次去找的時候、我就會着母親去見見父親、那時也許能夠將他倆兩人的誤會、僵局、解釋開、而這時母親也

許不至於死！」她低着頭走回到裡院、羅三姊還坐在玉芬那屋在屋中、都目光看園眼睛向她問說：「剛才來的那個人是誰呀？」婉蘭說：「那是我的父親、他是今天由南京回來了、特意來看我！」羅三姊當時就過來說：「你那個父親、他還有臉看你來啦？你上我這屋來！」一她拉着婉蘭的胳膊、羅三姊也跟着、就一同進了北屋、羅三姊氣忿忿不平的樣子、手拍不把婉蘭的胳膊放下、歪着頭兒問說：「你告訴我！他來了跟你都說了些什麼？你娘們倆在外邊住了些日子他都沒有管、老太太故去的時候他說他也裝作不知道、如今又來了、又是打着什麼打算？」婉蘭緊着眉說：「現在我倒是很願意跟他、搞去能也能在我……不管！」還把剛才變說的話、全都說了、羅三姊卻哼了一聲、說：「我勸你呀！他再來你還是別理他、我聽說他也不是你的親爸爸……」婉蘭不知她怎麼會知道的、就也不能否認、又聽羅三姊說：「你現在過着好好的日子、自由自在、無拘無束、以後他還那個又弄個爸爸來、以後他還能夠不管你嗎？」婉蘭低着頭說：「我是因爲生活、我

的生活費以後無論如何他得設法把自、反正找還是在這兒住、他也不强迫叫我回家去、我也不願意跟他上南京。」羅三姊點了一枝煙捲吸着、又揮手說：「生活不算一件難事！你在我們這兒住着、我們要是吃着大魚大肉、也決不能叫你看你那兒沒米下鍋、一年半載的、我們決定能維持你、住街坊嘛！三嬸子還修不來一家好街坊呢！你跟我們玉芬的年歲又相差不多、我眞是拿你當我的親妹妹一樣看待。」婉蘭帶着悲意地笑笑說：「我眞好意思常麻煩您呢！」羅玉芬手裡拿着一把瓜子兒嗑着、走過來走過去地說：「你跟我們在一塊兒、決不能叫你吃虧、你要跟你父親在一起、他可說不定就許把你賣了！」羅三姊瞪了她妹妹一眼、說：「你嘴裡胡說什麼？」又搖了搖婉蘭的肩膀、說：「這可也不是我給你們父女離間感情、你的事、和他今天來的用意都瞞不了我、我只是不好意思說罷了！」婉

蘭不由得抬起臉來、羅三姊又哼哼地冷笑、說：「其實干我屁事！不過我這個人就是好打不平！你要是信任你這個姊姊、我決不能讓你往壞道兒上走、將來你就能看出來啦！……我的意思呢、還是你連學都不用上、跟着學學戲、因爲我見你眞是一個戲劇天才！你的嗓子沒多大的希望、可是咱們可以不唱正工、我給你介紹個胡琴、排點時髦本戲、服裝我分派、我敢保將來一定能紅得過她去。至於你拿教師的錢、還有行頭的錢、你有什麼難處呀！拉戲、你全不用管、那有我、我們玉芬她也不用找事了、她可以給你跟包！」她又衝着她妹妹笑了笑、婉蘭卻也笑着、說：「我不是不願意、是我眞唱不出口去、學校裡與團裡都不敢一合、那要方她倒是成！」羅三姊說：「她呀！要她那麼樣兒、唱黑頭我都嫌她的臉兒不夠、乾脆你就依我的主意、一年大我就個你去拜老師、你可得明白、這可不是爲我、我在裡頭是一點賞風也沒有、我就是想把你這挑出來、不用多了、你一天能分到二十塊錢的戲份、一個月就是六百、比靠什麼不强？再說這又不是丟人的事、又是想養不來嗎？

招考農業技術練習生啓事

華北農事試驗場農業技術訓練部爲造就華北四省所需農業及農業技術員指導員等起見特依左列規定招考農業技術練習生

一、招考名額 一百五十名 北京五十名 青島五十名 濟南五十名

二、投考資格 年十七歲以上二十三歲以下在初級農業學校或初級中學畢業具有同等以上學力者

三、訓練年限 約二年

四、報名期限 自三月十一日起至三月二十三日止每日午前十時至三時午後三時至五時有志投考者須親自填具履歷書連同最近半身二寸像片二張及畢業證書或其他證明文件來部報名或掛號郵送到部亦可 但應試志願書內應記明應試地點

五、報名地點 北京西直門外白祥庵華北農事試驗場農業技術訓練部　青島市太平路六五號華北農事試驗場青島支場連絡所　濟南市東圩門外桑園華北農事試驗場濟南支場

六、考試科目 國文 數學（算術代數） 植物 動物 物理 化學 口試 體格檢查

七、考試日期

日期	種別	科目
三月二十四日	體格檢查並口試	
三月二十五日	學科試驗	國文 數學 植物
三月二十六日	學科試驗	動物 物理 化學
四月三日	成績發表	

八、考試地點 （一）北京西直門外白祥庵農業技術訓練部 （二）青島市太平路六五號華北農事試驗場青島支場連絡所 （三）濟南市東圩門外桑園華北農事試驗場濟南支場

九、入場日期 四月十日

十、訓練地點 北京 青島 濟南

十一、在場待遇 供給膳宿及服裝

十二、畢業後之待遇 畢業後按其成績介紹職務月薪在七十元左右

十三、參考事項 （一）受考者每日午前九時集合於考試場 （二）受考者須各自攜帶筆墨或墨水筆

華北農事試驗場啓

又來了
各種西洋純毛 春季西服料子百餘套
新由外埠運到眞正純毛春季西服料子一百餘套各種顏色均備每套價錢約在百五十元以上另有上等純毛優良大衣料子四五身價錢雖較爲高然而東西絕對保證諸君滿意不怕貨比貨就怕不識貨各界人士請來一看便知眞假！
地址安徽路廿三號內二樓（福柏醫院近鄰）

茶 特別香 福
春風和暖 迷醉人間
舌乾脣燥 令人煩惱
若欲解決此項問題唯一佳品就是茶葉因爲能生津止渴興奮精神鄙號爲應社會需要起見親赴產地採辦紅綠花茶精製精良烘焙得法倘蒙惠顧無任歡迎
青島福生總茶莊

去疲勞・健胃腸・增營養
高單位維他命B₁劑
維他命B₁的含量約爲啤酒酵母製劑的十倍
强力米太寶靈片
對於肺結核・肋膜炎・神經痛・胃腸病等疾患、特藉本劑之大量維他命B₁療法、以達其治療目的
【包裝】100片 500片
各大藥房均有經售
3—26

時論

美提督自承 敗戰乃當然

戰爭非同兒戲、必須人力物力、精神思想、諸般無缺、始達一戰、不然以走馬鬭雞式的兒戲、戰爭未有不敗的、美國朗犯此種大毛病、在侵襲對日包圍線的起始、以世界紳士自居、睥睨一切、對日本出以侮不遜態度、不惜玩火自焚、惹起這次大東亞戰爭、畢竟美國滅何侍取輕爭嘗試戰爭、恐質之美人亦無權據、充其量不過意氣用事、興富而自驕而已。

吾人會謂美人之紳士乃由多金養成、其紳士脾子惟在不戰、一經戰鬥彼之紳士脾子能否保持、實屬疑問、因爲美國驕人的只在多金、戰爭條件無論是人力物力精神方面都沒有甚麼驕人的方法、美國不從事戰爭則已、一經戰爭美國便是自找苦吃、然而利令智昏的美國竟然不能保泰持盈、終於走上戰爭的悲運、各地相繼敗北、美軍之龍騙對日軍作戰恰如以卵投石、會幾何措、吃到最大苦頭、只管羅斯福總統及樞衡等政府首腦、向強顏作逆宣傳、然而事實勝於雄辯、美國各階層中亦有多人肯說真話、過去的林白大佐以及各議員的反對戰爭、美人或者仍有未信、現在朴次摩斯軍港司令官傑姆斯提督又直喝出來、這是表明美國的滅民敗戰爲不可免事實、據維喜中華社電訊、朴次摩斯軍港司令官傑姆斯提督、以爪哇海戰一役、聯合軍艦隊之敗北、發表意見書有謂、「爪哇海戰乃海戰中之最悽慘壯絕者、英美荷三國聯合艦隊、雖會以最後一發之砲彈從事奮鬥、而不得不敗北、此吾等不得不從戀包與大砲選擇其一之時、而竟選擇戀包之結果也、今日吾人只有兩途可循、即選擇軍艦、或將所有一切悉沉海底、國民今日已立於十分決心、選擇其一之重大關頭云云」、吾人細味此言則知美國敗戰結局爲何如？美國的頹廢不振爲何如？傑姆斯提督是一肯說真話者、惟其肯說真話、在美國人中比較亦稱得起是能幹者、他不惜古歐博無以此警告美人、期美國人朝及優反從事最後奮鬥、可是朝接伯臓的美國人能否以此驚醒、恐怕未有羅斯福及樞機等政府首腦之應許、使人民求得入耳、傑姆斯提督之苦口良言恐怕很難獲得人民信仰。

爪哇海戰爲英美荷聯合艦隊對日海軍的最後決戰、這一場戰爭如果是勝了、英美在太平洋或尚有掙扎的餘地、爪哇海戰苟是敗了英美海軍之在南洋即不能一展、然而爪哇海戰合英美荷三國聯合軍艦、竟不免於全艦敗北、聯合艦隊的不剩戰爭完全暴露、英美雖欲掙扎恐已無甚能爲了。

傑姆斯提督的悲憤陳詞、並不是爲美國洩氣、乃是想啟迪美國人民作破釜沉舟之計、作最後一戰、然而戀包黃油與大砲的選擇、美國人將所何所選？恐怕不是片言可以轉易其心志的、美國人的習性只適於戀包黃油、不適於大砲、美當局欲以大砲博取美國的生存、正是沉美國民滅、傑姆斯提督謂爪哇海戰全員慘壯絕、聯合艦隊敗在戀包黃油上、豈知以前的「敗戰意然」、還未達到終極點、恐怕未來的敗戰還有更甚於今日的日出現、戰局至於今日地步、英美的元氣已失、大東亞圈內各民族、以時勢見透、協力東亞新秩序建設乃爲必然趨勢、未來的演進將是英美的勢力日益削弱、東亞勢力日益增強、英美紳士將永遠沉溺於戀包黃油中、敗戰勢態也永遠不能反復。

英美之戰爭政治（上）

戰敗國之英美、爲分別將其國民導入戰爭、究竟如何運用國內政治、頗爲一般所注目、下文所述、即英美兩國戰爭政治之一瞥。

美國內之急轉政治

一九四一年十二月八日未明掀起之大東亞戰爭、已予美國之內政治以深刻之影響、蓋之日本嗣服菲島、並將英東亞之二大牙城之香港及新加坡、相繼攻陷、更威脅荷印、日本軍之此種大鐵槌、已使英美之東亞戰局、美國之內、政治不能不受到更深刻之影響、乃爲當然之事、近代之歷史、已將美國如何在東亞覓何機會、以滿足其侵略主義之野心、告訴吾人羅斯福大總統竟欲戰爭之躍起、擴張其于東亞之勢力、彌美會談之決裂、固然由於美國對日認識不足、但要亦欲使日本屈服性、而企圖實現其貪而無厭之野心所致之結果也、會忽日重、欲使美國之眼張開、終於已瀕于絕望的日美會談之日本、終于不能忍耐、開始美國所不欲、而事實上則由美國引起的戰爭、此在美國言之、正所謂作繭自縛也、引起對日戰爭之美國、毫無對日戰爭之準備、即或有之、亦爲紙上的龐大的國防計劃、羅斯福大總統、並不覺悟其對日戰爭必然的命運、總希望不以戰爭而使日本屈服、以滿足其侵略東亞之野心、故當大東亞戰爭勃發之際、美國無論在政治上、經濟上、均未入戰時態勢、例如在國防產業上、相繼發生罷工之勢、固由於勞動者對時局缺乏認識、但爲決定戰爭遂行之要素的生產機構、未置於戰時體制下、已甚顯然、因之在大東亞戰爭進行中之今日、美國不但認爲在其國內政治及經濟上、有入于戰時體制下之必要、且認爲對其紙上之國防計劃、亦有予以具體性之必要。

努力之第一步

以羅大總統爲中心之美國軍部首腦、均認爲東威夷爲菲島相繼陷落與敗戰之原因、與其謂爲士氣之頹喪、毋寧謂爲軍費之不足、故其結果、在一九四二年七月至一九四三年六月之會計年度中、決定龐大的預算數字、爲使直接負担此巨額預算之國民、負起其責任計、更作如左之聲明：此次之預算、已列諸位所知、已達於本領、乃爲今日以前、政府當前問題中之最大者、對於爲保持秩序政府得予之失業救濟費、不得不加以縮減、隨和平產業之移行於國防產業、失業者當然續出、對此、政府已在講求萬全對應之策云云、其要點即爲隨和平產業移行於國防產業、多數失業者之發生與解決、推關於其解決施策、羅大總統毫未予以說明、此乃證明羅大總統企圖將國內政治轉換於戰時形態之事、爲在全盤計劃之下、且在遂從井然有條的計劃之下、以逐步進行也

美國政治之計劃

由美國戰爭政治之無計劃、故在目下之戰時狀態下、美國型之德謨克拉西、已顯然不其極爲無力、戰爭時須在政治上有通盤之計劃、絲毫不紊之統制、然羅斯福之目標、則僅爲一種目私之野表、美國一般民衆所希望者、則爲保持德謨克拉西之傳統、而遂行戰爭、故此二種背道而馳之理、則發生衝突、結果美國之戰爭政治、不得不中途改變、而表現其所通盤之計劃、例如去年五月十二日成立之市民防衛局、其目的在使一般市民、及州地方行政機構等、對國防計劃予以充分之協力、並担當防空等任務、分爲市民防衛部、與民衆…代表委員會二部分、尤其自大東亞戰爭勃發後、其性質已變然成爲一推進美國後方總動員之總機關、然其實際、究竟如何耶、市民防衛局、竟以戰爭視爲遊戲、對於關係重要之空襲對策、毫未顧及、據云担任該局次長之羅統夫人更僱用舞女與老姬之舞女多人、以備一朝有事之際、使彼等在防空壕內教導遊戲兒童舞蹈、此事即風日常處於安樂之美國國民、亦對之感覺驚奇、尤其在菲律賓敗戰後、美國民氣憔悴激站、故非難之聲、乃集中羅斯福夫人、並因此羅斯福夫人乃以（對本人之非難、亦即對市民之非難）爲理由而辭職、然而市民防衛局、並未因羅斯福戰爭爲遊戲之傾向、而減低、對於完成防空壕、及防空設施、彼等竟漠然視之、東亞方面…但狀戰敗、不適從使政府首腦部怎處而已、大部分之國民、似不斷輸機、故政府難竭力爲此種新政治、亦無絲毫反響、此蓋因美國之戰爭政治、乃以傳統之德謨克拉西企圖完遂戰爭也、此種以古法施行新環境之方策、所予吾人之現象、僅爲（勞而無功）、國內機構之空虛、美國政府自大東亞戰爭勃發以來、曾設立戰時勞動調與前述之市民防衛局同樣之以爲戰時生產、戰時海運等三局、機構、僅虛有其名、而無實際之效果、關於戰時下之美國勞動問題、俟後段再加敘述、戰時勞動局成立於本年一月十三日、乃代替過去之國防勞動局、解決罷工、及其他一切勞動問題之機關、但自該局成立後、美國罷工事件、反日見增加、美國政治機構之無力、可想而知

南方日軍佔領地 建設工作極進展 陸軍省任命司政長官

（東京十七日中華社電）爲完遂大東亞戰爭、與作戰併行日軍南方佔領各地之諸建設、因爲急務中之急務、凡陸軍當局前任命永田秀次郎、村田省藏、砂田重政、德川義親諸氏分別爲陸軍省事務囑託、派往菲島馬來方面、此次復以前拓相貴族院議員兒玉秀雄伯、前民政黨幹事長、眾議院議員櫻井兵五郎氏、及前拓務次官北島謙次郎氏、新任陸軍事務囑託、派爲荷印緬甸方面軍政最高顧問、又先見公布之陸軍特設部隊等、因設立臨時職員、首任陸軍司政長官爲貴族院議員大塚惟精、前巴西大使林久治郎、前新嘉坡總領事鄰司喜一、及貴業家千田牟婁太郎、杉田芳郎五氏、同時陸軍囑託已派往現地之昭南島市長大達茂雄氏他八氏、與民間起用者待遇確定同時、今此次新決定就任司政長官、附議十七日定例閣議、決定後上奏仰裁可、遂於該日午後由陸軍省發表如左（陸軍省發表）現陸令如左、

陸軍事務囑託 兒玉秀雄 櫻井兵五郎 北島謙次郎

陸軍事務囑託 林久治郎 大塚惟精 大達茂雄

陸軍中將 片山省太郎

任陸軍司政長官（以上高等官二等）

陸軍少將 菊池愼三 伊丹政吉 鄰司喜一

陸軍少將 杉田芳郎 砂川泰 助川靜一 八田三郎

久保田暖 久慈學 千田牟婁太郎

任陸軍司政長官（以上均爲高等官二等）

兒玉櫻井兩氏 賜親任官待遇

（東京十七日中華社電）十六日發表內閣辭令如下、

陸軍省事務囑託 伯爵兒玉秀雄

陸軍省事務囑託 櫻井兵五郎

特賜親任官待遇

陸軍事務囑託北島次郎 以勅任官待遇

菲島日僑所受限制 已一律解放 以報四十年之苦門

（馬尼剌十七日中華社電）以三月十四日擴十六日發之日菲島派遣軍司令官軍政命令第二號、解放戰前美方對菲島日僑所加之各種制限、以報四十年之苦門、於不動之基礎上、踏上建設明朗菲島之第一步、即戰前菲島欄議日僑爲達成特殊政治目的、因憲法及成文法所規定之土地、鑛山、漁業、林業等利權、電氣、瓦斯、水道及其他公共事業之經營沿岸貿易、經營對政府物品購入業等、律師、齒科醫生、藥劑師、計理士、技師等、關於從事各種職業者、各種制限應付日本軍政下之新事態、已見全面的解決、長久成爲懸案之勞動土地問題亦因此而一氣解決矣云。

確立皇道政治 建設新荷印 日今村指揮官談話

（巴達維亞十七日中華社電）日今村荷印方面作戰軍最高指揮官、十六日午後四時、乘飛機入巴達維亞、是夜午後九時、在官邸與記者團初次會見、正式表其所感如次：此次作戰犧牲較少、而戰果頗多、令人欣快、此固陸威所使、然海軍制海之協力、及陸海軍航空部隊之密切協力、亦與有力焉、將來後方國民生活之必需品、及實行大東亞戰爭所必要之資源當可豐富、今後得爲公民者、均應加以網羅、以期確立新皇道政治、而爲新東亞建設之一翼云云。

荷印英美資金 實施特別統制

（里斯本十七日中華社電）據倫敦消息、荷蘭印之英鎊及美資金今後將實施特別統制、關於荷印政府所有美資金、決將其置於在華府荷印公使之統制下、民間美資金由紐約收買委員會收買、又英荷印政府所有美資金由荷蘭殖民相統制、對民間資本之統制由在倫敦荷蘭商工議會所代表及荷蘭商業銀行而經當局行荷印所有資金之處分須特別許可云。

美油槽船屢被擊沉 汽車業豪大打擊 下令實施燃料節約令

（維喜十六日中華社電）據哈瓦斯通信華盛頓電稱、美海軍部十五日發表謂、美大型油槽船一隻、在大西洋岸又遭潛水艇之魚雷攻擊、業已沉沒矣云。

（柏林十五日中華社電）據D．N．B里斯本電稱、因德潛水艦之相繼擊沉美油槽船、美政府遂於十四日下令東部及北西部諸州、應對現在之燃料消費減低二成五分方、按此項節約令、乃由三月十九日起、而施行者、依此結果、此地方一千萬之汽車及公共汽車、將蒙大打擊、再關於燃料節約令、紐約美拉報十五日報道如次、東部沿岸諸州之重油及石油之貯藏量逐漸減少、因德潛水艦擊沉多數美油槽船、預料此貯藏油之減少、將發生重大危機、在此種憂慮之下、美孚石油會社社長、命西部諸州管下精油工廠、向大西洋岸輸送大批燃料、以努力緩和事態云。

僱用瑞典船 美交換外交官

（里斯本十七日中華社電）據爾斯美國務次官十六日與記者團會見時、謂美國爲交換外交官、僱瑞典船德洛鐵寧格號、（一一、〇五五噸）云、所談如左、美國政府、爲交換外交官、僱德洛鐵寧格號、而交換日期尚未決定、該船由紐約載駐美洲各國交外官、赴里斯本再由該處載駐歐洲各地之美外交官返美、關於該船與交官之交換、使用該船與否、目下正在交涉中無可奉告云。

德軍春季攻勢活潑 對蘇英戰事大捷 陸海空軍收大戰果

（柏林十七日中華社電）德軍之春季攻勢益趨活潑化、關於對蘇東部戰線及對英北非戰線戰況、德軍司令部十六日中午公佈戰報如下：

對蘇東線 剋爾區牛島紅軍十五日藉大批裝甲戰車隊之掩護、大舉進攻、德羅斯軍之英勇力抗、挫敗紅軍、除炸毀戰車四十八輛外紅軍士兵陣亡數字甚高、此間德機群大編隊、無間斷協助陸上部隊作戰、並毀紅機四十五架、（德機一架失蹤）茂曼沿海外敵方巨型運輸艦一艘、着彈起火焚燒、茂曼斯克港埠及鐵路、遭猛烈空襲、又東線各地區、猛烈風雪中、展開激戰後、擊退紅軍

北非前線 英軍偵察部隊被擊後退、波及沿海地區諸英方飛行場、及托布洛克軍之事設施、空襲下被毀甚廣、攻擊西里內伊加東部英方軍用車隊時、軍車多輛焚于火、德機群十五日夜出動襲擊馬爾他島之飛行場、高射砲位、及來伐泰港諸軍事設施。

海軍捷報 德海軍魔托魚雷艇隊攻擊英護送隊、敵艦一艘命中魚雷兩枚、爆炸下沉、英商艦一艘亦告命中、德方魚雷艇一艘重損、德戰鬥機一架、頃在大西洋中區、炸沉英方二千噸商輪一艘。

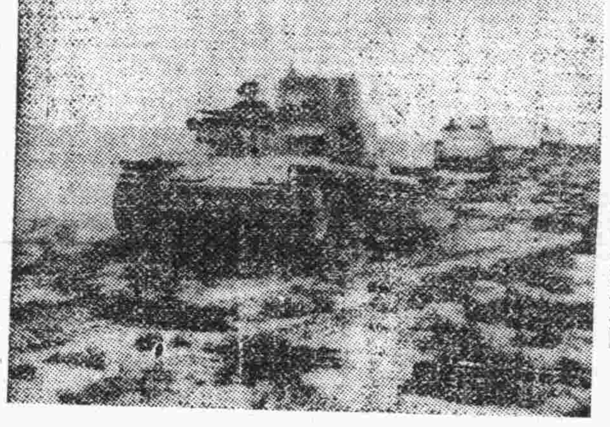

在北非沙漠地帶活躍中之義戰車隊

剌德大使案 將付公開審問

（島哥拉十七日海通電）此間官方十六日稱、關於投彈謀剌德大使由本案、土耳其當局經已偵查完畢、業已呈交土國最高法院、不久將付公開審問。

紅軍企圖反攻 被德軍擊退 伊爾明湖上空中戰

（柏林十七日海通電）德軍主管當局十六日稱、伊爾明湖東南區紅軍進犯不逞、是役德軍共俘紅軍數百、蘇方所蒙損失甚重云（又電）德軍司令部頃於十六日晚宣稱、德空軍於十六日在東線伊爾明湖東地區上空又獲大勝、擊落蘇機二十六架、目下東線蘇聯調集大軍進攻、故而德空軍亦集中在東線此區、德聯隊機隊時與大批敵機交綏、結果威力大勝云。

德將軍二名 擢昇上將官銜

（柏林十七日海通電）德元首希特拉頃諭令擢昇當因哈特將軍、及史美德將軍爲上將官銜、按兩德將軍均在東線統率陸軍裝甲戰車隊作戰、屢樹偉業云。

芬蘭軍活躍

（希爾辛基十七日海通電）本月十六日芬軍戰報稱、前線各區偵察部活躍、紅軍企圖逼近吾軍陣地、均蒙重損而潰退、全線炮戰猶落、無若何損失云（哥本哈根十七日海通電）丹麥援芬義勇軍、第一批業已到達芬蘭國都港、其第二批、日內即將赴芬蘭、丹籍義勇軍登

西里內伊加前線 英軍遭重創 義軍當局發表戰況

（羅馬十七日海通電）義軍司令部頃於十六日午刻公布戰報如下：（一）西里內伊加前線義軍偵察隊及坦克軍隊作掩護之英軍分隊、拌予重創、義機遭遇以及英方大隊會空戰、中途英方大隊飛機相遇、擊下英機四架、所投炸彈、皆告中的、在歸途中攻擊英軍用車隊、軍用車十輛、遭機槍命中、起火焚燒、義機一架未返基地、德軍驅逐機二架。（二）英方海空軍十五日轟擊特利波里、軍事目標威告無損、民房若干、及教堂一所損壞、人民數名傷亡云。

泰皮文新內閣 闡明新政策 信認投票絕對勝利

（盤谷十六日中華社電）泰國國會、十六日對皮文新內閣、舉行信認投票、結果以九十四對零、滿場一致通過信認案、嗣開討論關於新內閣之政策、業經闡明新內閣重要政策如左、

一、使泰國與樞軸各國之外交關係、益行密切、

一、充實軍整備陸海空軍、

一、將經濟政策根據置於自給自足政策、

一、是否參加國際聯內、目下考慮中。

英印度總督 要求王侯國協力

（伯爾尼（瑞士）十七日中華社電）據駐德里來電、林利士果印度總督、十六日邀請全印王侯會議、關於克律普士之使命、有所說明、要求各王侯國對英協力。

美對工界實施 强壓立法制 全勞働界起大衝動

（里斯本十七日中華社電）據華盛頓來電稱、忙於軍需品製產之美政府、遂道於有強行與產之美國勞働運動之根本方針、相反之新政策之必要、下院民主黨議員哈瓦德斯美斯、則期的戰時勞動法案、十六日向下院海軍委員會提出右斯美斯案要項如次、

一、僅雇用特定勞動組合員之契約之內、將關於工作時間制限之條項效力、一時停止、

一、不承認爲合法的、且在軍需產業關係一切勞動組合與之協定、

一、因軍需生產將利潤最高制限爲百分之六、

如斯美國自工界史上由平時戰時、以空前強壓的立法ＣＩＯＡＦＪ兩勞動陣營固勿論、而對一般勞動界必與以莫大之衝動云。

渝僞參政會 組織條例修正

（上海十七日中華社電）據重慶來電稱、唯渝僞參政會第二期參政員之任期、因本年一月末業已滿期、故重慶當局、決定參政員之改選、業於十六日公布、按此次修正之要點、乃關於參政員之配分者、將從來之各省市選出定員九十名增加至百六名、蒙疆六名、增爲九名、海外華僑六名、增加八名、各文化經濟團體代表、將從來百三十八名者、減爲六十名、再參政員主席團、從來五名之定員、今改爲五名乃至七名云。

移管英租界 將舉行移管式

（南京十七日中華社電）政府二月擬十八日將廣東及天津舊英租界行政權移管國民政府決於本月底將於現地舉行正式移管式、國府將派外交部長褚民誼赴天津、行政院秘書長陳春圃氏赴廣東、以政府代表參列移管式云。

日駐蘇大使 赴任過新京

（新京十六日中華社電）新任駐蘇大使佐藤尚武氏、隨同守島公使以下、就赴任之途、十六日午後抵達新京、於大和飯店少憩後、即參拜新京神社、忠靈塔、再五時訪問滿洲國關東軍祀令官、作重要會談云。

土境米拉斯市 突遭受空襲 傳係英機誤投炸彈

（島哥拉十七日海通電）此間官方十五日宣稱、土國安納吐里亞西南海岸之米拉斯近郊、（位在土來海南一五〇公里處）、上空發現不明國籍之飛機三架、投擲十五枚、當地居民一名陷斃、多名負傷、民房若干被毀、土國政府當即下令偵查、該批敵機、係屬何國、再偵查正當外交步驟。

（里斯本十七日中華社電）據島哥拉廣播稱、土耳其多島海岸米拉斯市深夜突遭空襲爆炸云、而在德英蘇士團係險惡之際、頗可重視、據羅馬十六日所發表義軍公佈戰況、同日英空軍與海軍協力、攻擊義領羅德斯島云、推測恐係在羅德斯島方面轟炸之英機、夜間歸途、迷誤往米拉斯市之路線、而誤認目的在羅德斯島、誤將炸彈落於距羅德斯島僅四百公里、而於中立國亦未可知云、或利用因希臘土耳其內外發生動搖、對外交的或軍事的變態發生何等行動之計畫亦未可知云、關繞土耳其之動靜頗值注目云。

（維喜十七日中華社電）據哈瓦斯通信島哥拉電稱、十五日午前零時五十五分鐘米拉斯市空襲、十六日午前一時半復有飛機一架、空襲該市、投下炸彈十二枚、同時並以機槍掃射、死者十名負傷者二十名云。

斯坦埠人民 不得走近英軍營

（斯坦堡警部十七日海通電）據悉巴格達市市長頃令、禁止人民迫近自巴格達至法魯爾洽公路之北、及沿巴格達至麥盎達公路英軍營所在、最近不得走近離軍營七五〇碼之處云

敘里亞英軍 逮捕大批人民

（島哥拉十七日海通電）敘里亞駐軍當局頃逮捕大批人民、係剷除軸心國家所遣派軸心人員之危險、敘里亞各界指認、駐軍當局此舉、係壓迫敘國人民、被捕人民、須轉押在集中營、將至戰事告終爲止云。

伊拉克伊蘭邊境 蘇軍調動忙 駐軍區域較前益大

（十七日海通電）外界盛傳蘇聯軍隊集中在伊蘭及伊拉克兩國邊界、及蘇軍向摩塞爾推進事、雖未經官方證實、土耳其政界人士異常注意、設若上述

（島哥拉十七日海通電）據德黑蘭消息、伊蘭蘇駐軍佔領地域、新邊界既定事、似告完竣、而蘇軍開始移動、據稱該新界自海灣經沙爾丹那特至伊斯法罕、適予一九〇七年英蘇條約所規定之蘇俄勢力範圍相符合云。

蓋吾人所需要之營養及維他命AD、本品確能爲君補充之、奏效神速

哈利巴

疾病是健康上之大破壞
疾病是身體上之大損失

吾人身體、勞心勞力、時時都有消耗、偶一不愼、常被疾病侵身、故日常進補、尤屬必要、『哈利巴』、是盡善盡美的營養劑。姙娠衰弱、肺痨疾患、每日二粒、奏效極大。

主治
◉增進體力◉祛除疲乏◉乳汁缺乏
◉助長發育◉易感傷風◉腺病
◉促進營養◉姙娠衰弱◉一般虛弱
◉增加食慾◉治療肺痨◉病後調理

包裝・壹百粒・伍百粒
北京西單北大街一六〇 株式會社 田邊公司

AF—2

淋病

(ASTAPHYL)

阿司他弗爾

內服一晝夜即能止痛止膿並能消尿者、此「阿司他弗爾」、一總究因何有此卓効乎、實綜該藥能祛除德國特馬克博士所發見之新藥「藥爾風阿特」一劑之缺點、備有更強之効力、由日本新銳科學者伊川博士悉心研究結果而創製者。其効果之迅速確實、決非他藥所能追及。

淋病一晝夜療法
△每日飯後、服用「阿司他弗爾」一次服用四片、每日服用三次、一晝夜後、即可止痛止膿尿液澄清、如欲徹底治療、防止復發計、可連續服用十日奏効。
△百人中採用以上方法生効者有九十人、欲根治者、須停服二週間後、再以同量服用十日。

三〇片 六〇片
資生堂 日本・東京・銀座

死人搬家
要解決死人回原籍的問題和搬家行李的問題請向大連淡路町二十一番 元一行 接洽包管能得到圓滿的答復 本行專營運輸報關代理客事…包運部專門包運南北各地靈柩遺骨搬家行李手續便收費公平限期交到決不有誤
大連總行 淡路町二十一番地 電話…
青島分行 單縣路六十五號 電話…

育仁堂 花柳淸血 追毒丸
育仁堂 奇效立愈 白濁丸
育仁堂 婦女化血 通經丸
青島代售處 … 北京育仁堂

頭痛聖藥
新腦
立止頭痛！靈効如神！！
腦新如遇腦痛非常難忍時、頭目眩暈神智昏迷時、或痛飲過度精神疲倦時及睡眠不足…

經濟

華北救災會平糶事務處 首次平糶業已進行

北京訊 華北救災委員會平糶事務處、關於籌辦華北各省重災縣份平糶、第一次總籌辦兩省八縣、業已分別進行辦理、茲悉山東十五縣份、復經該處安徽籌辦、呈准委員長、由該會令飭依照前頒受款、自辦糶糧辦法、實施辦理、總計十五縣、輸購糶款共九萬七千三百六十元、各縣糶款數目、計泗水臨沂滋陽萊陽各四、五〇〇元、掖縣四、八九〇元、郯縣滿台各五、六四〇元、費縣滕縣日照各六、〇一六元、臨朐萊蕪各七、五二〇元、臨沂九、四〇〇元、沂水九、七七六元、蒙陰一一、六〇〇元、各縣平糶會社於奉令後、次第組織成立、由各該縣知事兼任委員長、該處已將價款分別匯交各該管道轉發、並令飭迅速糶辦具報云。

華中向華北麵粉輸出 採用四單位制

上海訊 由北輸商人向華北輸出麵粉、從來係由華中製粉聯合會、第四部門小麥粉輸出入業者二十六社、各社根據物物交換制、由興亞院受分配之數量、再向華北輸出、自大東亞戰爭爆發以來、對於此新情勢、經調整輸出事務之進步、乃採用四單位制、即以三菱物產三菱商事日華興業、各為一單位、此三社以外之二十三社為一單位、據此實行輸出數量之分配、向華北輸出、三十一年度之實施者、近來業者間意見、已趨一致、已決定向興亞院當局申請許可、又三十年度華商出麵粉數額根據小麥粉物物交換云。

現豆油市 銷下漸暢

本報特訊 本市現豆油市、近來因銷下漸暢來源日稀之故、乃漸漸上升、十七日之豆油市、再升二元、以九十六元價成交、前途仍有升勢、至於現牛油市、今市亦升二元、安價九十七元云。

各種雜糧 境況平硬

本報特訊 本市十七日之各種雜糧銷下、境況平硬、雖所升無多、但均轉升漲價之象、火車元豆、芝麻、高粱小麥、青口元豆、續升五角、惟火車小麥跌下五角、茲誌安價如下：

膠州小米　三十元
膠州元豆　三十七元
膠州小麥　四十四元
火車高粱　二十一元八角
火車苞米　二十三元五角
火車元豆　二十八元五角
火車豌豆　二十七元五角
火車小麥　四十三元
火車小米　二十七元
火車芝麻　六十二元五角
高粱小麥　四十五元五角
濟南吉豆　三十一元
濟寧吉豆　二十八元
青口元豆　三十元
青口芝麻　六十三元
青口豆餅　十九元
本街豆餅　十八元四角
本街生餅　二十二元八角

本市紙張市 又見上升

本報特訊 本市紙張市、十六日之交易狀況、又有上升情勢、西洋報紙升三元、黃灰皮大板紙與富士紅大板紙亦升二十元、其他雜色紙張、僅二元之升勢、至於道林紙、近來無何升降、銷下平庸、茲誌安價如下：

西洋大件報紙　八十七元
西洋小件報紙　八十八元
東洋報紙　一百三十七元五角
黃皮二K大板紙　七百六十元
灰皮三K大板紙　七百六十元
新富士紅大板紙　八百七十元
白洋毛邊紙　三十七元
黃洋毛邊紙　三十六元
原方稿紙　三十元
改方稿紙　三十二元
龍屏紙　三十一元
捲屏紙　十六元八角
柏字毛太紙　八十八元
A字橫道紙　一元三角
B字橫道紙　一元一角
乾盛京橋紙　八十六元
乾盛元書紙　八十四元
季茂昌元書紙　六十八元
元興親表辛紙　三十九元
宋德豐表辛紙　三十八元
廠實紙　四十八元
正海紙　三十元
忠興老一號紙　三百三十五元
忠興新一號紙　一百二十四元
忠興二號紙　一百二十元

雜貨交易 無何榮辱

本報特訊 本市雜貨市交易、十六日之銷下市況、尚屬平和、無何榮辱、糖類且有微疲態勢、其他各貨亦成原價、茲誌安價如下：

廣包甲字白糖　二百五十二元
廣包乙字白糖　二百五十元
廣包丙字白糖　二百四十元
二四粗砂糖　二百九十五元
臨包赤糖　二百十五元
飛輪生粉　八十六元
鷹牌生粉　八十五元
（以上老牌價格）
廣包古青糖　一百六十元
本港青糖　一百六十五元
單皮古月　一百四十五元
本色古月　一百七十元
廣包大料　二百九十元
仰光黃　一百四十元
其干菜　一百八十元　二百元
十支真檀香木　三百五十元
三三赤木　九十元
成字粉料　三百五十元
貞字粉料　三百三十元
絲廣松香　二百五十元
絲洋松香　一百六十元
信石粉　一百二十五元
（以上市格價）

現生油米市 依然不暢 棉紗益沉悶

本報特訊 本市十七日之現生油米市、受戶進意不急、僅三二家抹撲、市況依然不暢、然以現貨來源不廣之故、似難望其再落、現生米交易、洋申兩有意納進、雖微見回落、然市氣不見頹靡、安價尚屬可觀、價為五十七元及五十八元、期生油米市、前場初拍、因津市瀰漫疲弱之風、人情受其壓制、呈示退縮之象、且押剔拋吐、存剔數跡、市途頓流下降、入於蕭條之途、後場人情返堅、空剔須補、市又逐漸交升、於平硬途中收市云。又訊 本市現紗布市、近來市氣意益沉悶、十七日之紗布現銷、客幫觀望不前、市況愈感廢暗不振、徵見退縮、與市受現銷不振之影響、人情不思前進、呈示疲態、以近來市況觀之、殊遠多悲觀之感云。

濟南收買小麥 即向京津唐輸入

天津通訊 一月中旬濟南地區當局、已決定當地收買小麥中一萬五十噸、許可向津、京、唐各地移出、故小麥來貨日下續來貨中、在三月中旬前、可有五百輛之運行、全數即可移入終了、因此去年來京津製粉工場、因小麥來貨之不足、操業僅百分之五十、唐山方面、繼續全無之狀態、對製粉界、此來貨可呈多大活況、值人注目、又由以上對京、津、唐、地區市況緊調及製粉業操作之安定、有極大期待云。

中央儲備銀行 發券額激增

南京十六日中華社電 三月七日之中央儲備銀行發券額為四億八千六百六十七萬四千六百八十元仍較上週末呈示七千三百四十五萬二千七百五十五元之激增、其內容如左：

（單位千元）
流通額兌換券四六三、二一一、八八九、〇〇
輔幣券二三、四六二、七九一、〇〇
合計四八六、六七四、六八〇、〇〇
準備額現金準備四八六、六七四、六八〇、〇〇

津市物價 又露漲風 土產雜入平靜局面

天津通訊 津市物價近年月來、徵見緩和、民生稍覺安定、迄於二三日來、安靜市場又漸次入於不安景象、無論何種物價俱流露上漲光景、各業投機家與國戶日來陸續甦生活動境城、俞認為舊曆二月初後物價必然暫昂、又以津市與申港粵間之交通日漸便利、申港粵各地各貨暫在津購存之貨、刻已漸次輸出、申港粵存底頗為缺乏、故待津市輸往接濟、市中該有存底又不甚豐、若再向申港粵輸出津市存底將更短絀、市價之昂昂必然呈現、至於谷地運津之貨、又以吃底甚大、以後來貨市價自必較今日為高且以內地需要頗殷、運津之貨或難供給內地之消耗、市價僧利當無問題、因而乘此時會先行購存、以待未來之大價、至於內地土產則以今後已入於青黃不接之頃、來源有限、又以內地運貨來津、接現時津市價值俱須虧折、故土產當難入於平籍局面、刻間購存現貨、有利無害、致使成近日物價之漲風、日來、無論進口貨土產以及食糧等、俱已回升不少、倘各業投行購存、則舊曆二月初後之物價、或難免有一度之漲漲云。

臨清縣署三週 舉行慶祝

臨清通訊 本縣周知事蒞任以來、瞬已三載、刷新縣政、卓著政聲、本月七日為縣署成立三週紀念、地方各公團假慶香戲院舉行慶祝大會、會場四周懸南各機關贈賀祝詞、琳琅滿目、到會中外來賓三千餘人、躋躋一堂、首由張教育科長致開會詞後、周知事報告三年來……勉於此大東亞戰爭獲得勝利之際、一致團結、奮勉努力、向前邁進、以期完成新經濟之建設、爭取大東亞戰爭之最後勝利、復由張秘書報告半年來赴京受訓經過、並詳述在戰時下赴日視察之觀感、陳明友邦必勝之鐵證、後由第一區長李秀石代表民衆祝致詞畢、於南知事宣〇〇〇〇〇隊長領導、三呼萬歲、齊唱國歌、閉會、為答謝中外來賓、及民衆起見、特演戲祝賀、款待各部隊慶勞、及恭送匾額、以誌紀念、是日家家懸旗、戶戶結彩、中日國旗迎風飄揚全市、遊人如織、莫不興高彩烈、入夜遍野通明、五光十色、民間遊藝、更形活躍、觀者絡繹不絕、途為之塞、一番昇平氣象、為近年所罕見云。

臨清縣舉行 造林運動 植樹十三萬株 增闢林場三處

臨清通訊 本縣周知事、以植樹能防水患、調劑氣候、又能推進林業、故自蒞任以來、積極提倡造林、廿八、廿九、卅年度共植樹三十餘萬株、開闢林場八處、發育茂盛、蔚然成林、際茲仲春、正植樹季節、特於本月十日起至十五日止、擴大舉行造林運動、增闢林場三處、由本縣苗圃、供應樹苗十三萬株、飭責發給各界民眾、栽植城關各隙地、林場及各公路兩傍、並由建設科、宣傳班派員指導宣傳栽植之方法及植樹之利益、以期全縣綠化繁榮農村改善風景云。

各地

仰光及荷印陷落後 魯省舉行講話會 各機關職員屆時均參加

濟南通訊 山東省公署、奉華北政務委員會令、以荷印降伏、仰光攻陷、飭即慶祝、該署特定於三月十四日下午四時、在省公署大禮堂、舉行慶祝仰光及荷印全土陷落講話會、所有省署全體職員、及道公署科長以上、市警兩署股長以上警備總隊尉官以上各職員、屆時均參加聽講、以伸慶祝之意、並撥資激發支援大東亞戰之決心云。

濮縣痛剿共匪 斃匪卅五名傷匪廿餘

濮縣通訊 濮縣知事尹鴻儒、昨據報西北韓禧一帶、發現偽八路張方劉俊剛等匪部一百餘名、當派隊長王永修率隊〇〇名、馳往討伐、到達後與匪衆生激戰、我隊士兵奮不顧身、直入匪巢、與匪肉搏、正酣戰間、我縣禾穩之警隊亦趕至、合力夾擊、匪勢不支、乃至張劉匪、周竹一帶、仍據險頑抗、時我軍士氣正盛、仍節節進逼、結果匪向北慘敗而逃、我軍追擊十餘里始回、是役計斃匪卅五名、傷匪廿餘名、我方奏凱而歸云。

昌邑城北馬家園 共匪被殲滅

昌邑通訊 昌邑城北第四區之八路匪、距城二十五里、馬家園莊匪、共有五百餘人、於十二日前七時、被大塚隊全滅、戰鬥一小時、遺死匪數十名、俘獲槍枝彈約甚多、我方毫無損失、至午後一時許回城云。

華化政委會 誥誡僚屬自愛 省署奉令轉飭遵照

濟南通訊 山東省公署、奉華北政務委員會令查公務員分居官吏、為民表率、自應清白乃心、束身自愛、比年以來、本委員長屢以清慎勤三字、告喩同人、昭示有衆、蓋欲知提綱挈領、以整頓吏治為最先、正本清源、以甄別人才為亟急、國家之敗、由於官邪、故不得以先哲之訓言、期僚屬以共勉、乃近查各機關公務員等、違恪奉公自知檢飭者、固不乏人、而不肖份子、或假借權勢或冒充職員對上蒙蔽、對外招搖、以致敗壞政府信譽、亦時所難免、宜嚴莫甫何以慰黎庶之心法令不申何以取實委之智、爲此通令凜照、嗣後如有不肖公務員、仍敢自目嘗試、輕則撤職、重則依法究懲、決不稍示寬容、致隳法紀、各該主管長官、並應嚴於督飭、一體遵照、等因、省署奉令後、已飭所屬一體遵照、並將遵辦情形切實呈報、以憑考核云。

霑化師範講習所 不日開學

霑化通訊 霑化縣公署以普及國民教育、闡揚興亞聖業之精神、養成優良之師資、以訓練為嚆矢、特呈准省署設師範講習所一處、以訓練純潔學識優良之師資、而俾來全縣之兒童教育向上發展、茲悉該講習所自奉令籌備後、即積極籌備現已大體就緒校址已覓妥城內之孔廟、不日即可開學云。

霑化急謀 治安實踐

霑化通訊 霑化縣公署為圖謀治安強化運動之實踐、對治安建設不遺餘力、先後已將潘寨富久屯白兮等公路九十餘里、修建落成、對治安上已收莫大裨益、茲悉該署又將霑陽、霑南、霑棣、霑黃、霑牛、霑富等路修整完竣、路面平坦堅硬、並立路標多根、豫料該縣之治安今後更形鞏固云。

又訊 霑化縣公署第七次縣政會議議決將原有城垣各加寬厘一公尺、並增建砲樓多個、又以備隊第一中隊部亦增建砲壘一個、定於日內即可動工云。

魯省催征 一期田賦

濟南通訊 山東省公署、爲加緊催征本年一期田賦、并帶征以前民欠、特電各該縣知事迅照、於本月二十五日以前報解鉅款、并先將催征情形電復、茲將電文錄後：

「電文」 各縣知事覽、查本年一期田賦、開征業已數日、現值省庫需款孔殷、仰即加緊催征、並同帶征以前各期田賦民欠、務於本月二十五日以前籌解鉅款、并將催征情形先行電復爲要。

徐州雜訊

本報徐州訊 徐州市各界慶祝日本一次戰捷、於十四日在城隍廟開民衆大會、會後遊行慶祝、是日車東有高橋會電影會助興、極爲熱鬧云。

本報徐州訊 日前徐州市北關馬姓、一胎三男、盛稱人瑞、記知無獨有偶、北關河北鎮西關街門牌十三號三保二甲八戶居民馬鳳林、（六十一）已逾花甲、妻韓氏（卅七）於十二夜一胎三男、一般人民聞訊、咸往觀看云。

珍重你的健康 一年之計在於春

在春天裏撒下種子 到秋季裏才得收獲

春天、現在已覺穿上了豔麗亮華貴的服裝、花枝招展的站在你的眼前、她呼吸着平勻而香甜的氣息、她用她那溫柔而滑膩的纖纖玉手撫摸着你的心、當這樣的時候你所感到的是什麼？舒暢？抑或煩惱？你應該注意這樣的季節所給予你的是什麼、不論是舒暢抑或是煩惱、也許會從情感上影響到精神、到身體、這不是玩忽的事情、尤其是青年人、你會自覺出這季節所給予你的異常的現象。

有人說：「春眠不覺曉」、有人說：「春色惱人眠不得」、當然說「春眠不覺曉」的人是睡、但是感到「春色惱人眠不得」的人、在這春天裏他需要的却不禁要利用這眠不得的時間來遐想些什麼、想到什麼地方去呢、這是沒有止境的；此外、也許你想散散步、也許你想看看花、也許你想從浦蓄熱情描寫的書籍來消遣一下無波處的心情、也許你爲了「一年之計在於春」而想發奮、也許你頹喪的什麼也不想做。

請不要奇異吧、這便是春天給予的影響、春天的早晨醒來常常要覺得不舒服、或是平常一早總先做些不用思想的小事情、而春天來了做那些事情、便覺得很乏、很費力。或是已經做完了一天的工作、在工作的時間倒還抵擋得住、可是回家以後很要休息竟不能得到安寧、或是白天吃不下飯、晚上睡不着覺、對於什麼事都煩燥而沒有安心、總而言之、春天的外表是好看的、骨子裏却時時潛伏着人類的危機。

春天是好的、也是壞的、還要看你會不會享受了、就是說：春天是一個季節、是一個大無公私之季節、有陽光、有生氣、普散給人間、你如果是一個健康的人、那麼你可以盡量的享受、一切你會感到是好的、但是你如果是一個虛弱的人、不只於享受不到春天的恩惠、而且還要因爲她的恩惠而影響到精神和肉體、病會將你幸福搶奪了去、請當心吧！珍重這春天不要給病破壞了。

好了、春天是什麼樣的、我們不要顧慮了、「若素」會保衛你的健康、「若素」會增強你的體力、「若素」會幫助你的胃腸消化和吸收的機能、「若素」會安靜下神經使你睡眠的心。「若素」內含有大批活性酵素、能使體內各組織所需之酵素滋量、細胞賦活、血液清新並增加、根本增強新陳代謝的分解機能、不論男女老幼、服用「若素」、均能獲得良好效果、足能享受春天所給予的恩惠。

做母親的責任

怎樣觀察孩子的疾病 怎樣營養孩子的身體

小孩子有了病、他不會用來述說、他所能表示的、只是筋肉的工作、和顏面表情罷了、在小孩子病的時候、最習見的現象就是哭、所以母親們只有靠他的哭來注意他們的疾病了。

生後六個月小孩子的哭聲：用力高聲、是表示不自在、這時要代他按摩一下。哭時欠伸、是表示睡眠不足、高聲用力哭、頭向左右動、是表示頭痛或耳朵痛。腿部緊縮用力開散的哭、是表示腹痛、哭哭變哀哀而不出淚、是表示飢餓。一週歲以後小孩的哭聲、眼睛張開、含淚、哭聲不大、還是表示抱法不好、或者是草針刺身、眼睛張開、無淚、頭左右轉、並且咿咿的哭、還是表示不耐煩、並且眼睛半張、含淚因爲嚮的不好、被褥不平、眼睛半開、流淚很少、哭聲帶音調、還是表示飢餓、或是口渴、一邊用力伸手動腳的哭、表示要運動、突然皺眉、縮脖、混身顫戰的高聲哭、是表示受了驚嚇。兩腿緊縮、並且高聲的哭、是表示肚痛、臉上現紅色、流淚的哭、是表示頭臉疼痛。

大概你不知道、小孩的消化器很長、它和身長的比例、大於成人的比例就是成人的腸、大約比身長大六倍、而小孩則達六倍以上、這是爲什麼呢？是因爲小孩的腸壁吸收滋養分的力量（滋養分到了腸裡腸壁滋優優的把他吸收之後從血管輸送到全身）比較成人來得弱、所以他的腸管就不得不長、腸管長了、滋養分在腸子裡留的時間就多、吸收作用因此也可以充分之工作。再者小孩的滋養分、不但是供給他的生活、並且還要靠他發育身體、所以比成人更爲重要。

乳兒的大便、少有人注意、其實就發育上說來、非十分注意不可。因爲還時候小孩子還不會說話、消化的好不好、無從知道、除了觀察他的大便之外、方法殊少。

青色便是受了驚、白色便是受了寒、黃色便是受了熱、細米狀便是食傷。金黃色軟膏有酸性臭味是康健的。

此外、更重要的事、做母親的應該給孩子們選擇一個最良藥、萬素是對孩子最有益處的、若素能夠幫助母親們觀察一到的地方、防患萬一的不小心、因爲若素含有大量促進發育、營養身體的成分。經日服用、可以使孩子們身體的各部組織達到健全、增加體內的抗就力、強化消化機能、獲得食品中所化不足的營養成分。因爲若素、味道甘美、絕無一般藥品的苦澀、所以不論大小孩子服用均宜、乳兒服用牛乳時合以若素、可以避免因牛乳所起的消化不良及營養障碍的弊病。乳母服用若素、可以使乳汁增進、母子並獲營養。斷乳之小孩服用若素、能夠免去學齡兒童服用的諸多痛苦、增進腦力、避免學齡時間易患的各種病病。且若素對於姙娠婦服用、不只有益胎兒、更能避免姙娠的所謂害病、而使產褥時間速復健康、若素中瓶三百片、可以服用二十五日、新定價一元七角五分、大瓶一千片、可以服用八十三天、新定價五元五角、各處藥房都代賣、總批發處北京東單新開路若素製藥公司、濟南營業所在濟南商埠緯三路。

庸醫亂用虎狼藥 胃傷幾成不救症

天津西頭梁嘴王家胡同十八號 吳鳳鳴

逕啓者、敝人於去年偶患病、經庸醫之悞投藥餌、致使腸胃中傷飲食、即吐酸瀉、胃口自此消化不良、略爲瀟生、便秘痢疾、百病叢生、家人等均皆束手無策、滯延兩月之久、身體衰弱已入不救、步履無三步之力、嗣經友人之介紹、令服若素、以觀成效、敝人自此連服若素一中瓶、即病退八分、飲食增加、步履健壯、精神大振、繼服一瓶、即完全復原、由藥房買來一瓶服用半月、現已生效、鄙人感激之餘無以爲報、特此專函致謝、此請

若素製藥公司進展

吳鳳鳴啓

B1127

五大功能保障健康

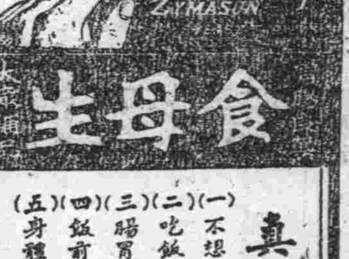

食母生

真靈，真好！
（一）不想吃飯者服了食母生就要吃飯
（二）吃飯不多者服了食母生健飯加餐
（三）腸胃不清者服了食母生胃和便通
（四）飯前一小時服了食母生胃口大開
（五）身體衰弱者服了食母生精神煥發

上海信誼藥廠監製
青島辦事處 山東路八六號二樓

複硫 梅濁尅星

新起急性淋病 服「複硫梅濁尅星」能於二十四小時治愈
慢性淋性變症 服「複硫梅濁尅星」能於三日至五日斷根

青島 華豐氏藥房 漢成藥房 及各大藥房均有經售
濟南辦事處 經二路緯十二路一二九號

止疼痛退寒 去風濕熱

加當

何必忍痛 請服「加當」

「加當」乃婦女良伴月事疼痛不舒服之稗能見效

BAYER

萬人爭購的保健品 男女老少的護身符

健全的精神存在健全的身體、採用本品、轉弱成強、強者益壯、抗病力增加、延年益壽……
㊀血虧體弱㊁未老先衰㊂易感疲乏㊃精力減退 本品奇効驚人！

各大藥房皆有出售

新肝精

奉天·大連·天津·上海 株式會社滿洲藤澤友吉商店

NK.173

三共 SANKYO

梅毒

德國六〇六號共同發見者秦博士指導創造，東亞砒素驅梅劑中之始祖

新阿兒佐梅諾爾

NFOARSAMINOL

本劑即由德國之六〇六號發見者，直接繼承其製法，而所創造，乃於東亞持有最長久的歷史及經驗，根據嚴正的科學的工程，至其品質効果，獨占斯界之最高地步，治療醫界之名聲，信用日愈增加。

三共株式會社 本社 東京市日本橋區室町 青島出張所 青島市奉天路二三五

新書

稿約
凡關於學術、思想、文藝、史地、掌故、科學等稿件、未經他處刊登者、深所歡迎、發表後每千字酌酬一元至三元。

「青劇」陣容

人物介紹：陳本立——周冲

我的努力已經超過了天才

「雷雨」中之周冲一角、是原著者曹禺最喜歡的、他當年也曾演此角、極爲一般所熟知、音者所贊美、同時、周冲和蘩漪同樣在作者腦子裡是個最早孕育出來的角色、也可以說是「雷雨」中的靈魂吧。

此次青劇的演出、我被派爲周冲一角、我是誠惶誠恐、因爲我對於話劇是沒有絲毫的經驗和研究、這次算是第一次接近話劇、在這一個名劇裡面、我來担任這樣一個靈魂的角色、我與但因爲表現的不來而侮辱了周冲、侮辱了曹禺、周冲的個性是非常難表演的、如第三幕他在音貴的家裡、所說的甚麼海啊、天啊、船啊、光明快樂啊等……的夢幻、又如第四幕在周萍同四鳳將要走的時候、他說：（幾惑地、思考地）不、不、我忽然發現……我覺得……我好像我並是眞愛四鳳、（渺渺茫茫地）以前……我、我、我——大概是胡鬧！等處、實在是難以勝任、曹禺先生說：伊曾有過一次雷雨的公演、頗爲失望、那位演周冲的人輕視他的角色、沒有了解周冲、忽略了周冲的精神。

我對於周冲的個性、雖然是相當的瞭解、但對於表演的技巧方面、太不能相信自己了、雖然我的努力已經超過了天才、但到時不能避免的是「獻醜」吧（本立）

公園之春

一粟

在門口逛遊的望見岱輿策、每人騎着一輛車子、並且除外又帶了一輛急速的驢到我們面前、我趕快換起了褲角、接過了車子、跨了上去、只一擺頭說了聲「走」、就當先疾馳而去。

岱輿榮亦接着調轉了車頭、緊隨着追上了我、這時三輛車子是成了平行的狀態前進着。

在下龍山路大坡的時候、岱輿向我道：「哼！今天榮叟不去了、他說第一公園現在甚麼也沒有、根本值不值一逛、是我硬把他拖來的。」榮叟了急辯道：「那裡、我是說第一公園現在這只是幾枝敗殘能了、又幾時說過不去呢！」我笑道：「算了罷！去也好、不去也好、反正我們現在都已經在路上了、過去的事還有個什麼說的、罷、告訴你、花草並不只是在那開得如錦如繡的候時好看、在無花無葉的時候、也一樣有它的美點、譬如李義山的詩說『留得殘荷聽雨聲』、殘荷本來只是些枯黑的敗葉、滿目荒凉、只足以引起人的悲懷罷了、然而當着下雨的時候、你若傍着一柄雨傘、悄悄的蹲在荷塘的旁邊、聽着雨滴輕脆的敲着荷葉、達達的響着、那是多麼富有詩意呢？何況現在正是初春、姑不說、就只是枯柳上那一抹嫩綠、卻也很能惹起興趣呢！」正說得高興、不覺車子已翻過了魚山路的大上坡、接着就是一道大下坡、加緊的登了幾登、只覺得如同乘風御氣般的從上一瀉到底、心中更覺得加增了幾分快意、及至繞過了馬場的轉角、第一公園高聳着的黛黑色的樹林、已經湧現在目前了。

寧求後的輪入了大門、忽然看見左邊的車場上正有許多日本女子中學的學生、有的赤着足、有的只着了襪、都在跑着、跳着、做着各色各樣的遊戲、我想或者她們今天是遠足的日子吧。

正在想着、忽然看見岱輿停了車道：「走！我們到小西湖去看潛游的去。」我們雖說是來逛公園、然而卻沒有一定的去處、所以也就隨着他、轉彎拐角的到了小西湖。

「哈」我們都不由自主的笑了出來、原來小西湖裡、不但沒有水、就連點水也沒有、只見三五個孩子、正在湖面蹲着在挖泥、我想他們大概是在挖藕、下去一看、原來他們是在挖菱角、我們也隨着挖了一會、卻是一無所得、覺得沒有意思、也就丟了手、上得岸來、推了車子、逕直走到狗熊的欄欄前、只見有個日本人、正在拿着火燒喂它、旁邊寥寥的站着幾個遊人在看、狗熊大概也感到「春色惱人眠不得」而得到失眠症、只懶懶的半睜半閉着眼睛、口中咀着塊火燒、瀾臥在地上、有一下沒一下的嚼着、看了一會、又走到豹欄、我們想豹子經過了一年一定長得很大了吧、然而往裡一看、卻大失所望、只見裡面寂寂的立着幾塊石頭、別的卻一無所有、敗興的又走到了鹿欄、只在那小園子裡面有幾隻小鹿在臥着、外圍裡卻一隻也沒有、我們正在無精打采的想向去、忽然岱指着孔雀的籠子道：「看、那邊人多、那裡一定好看、走到那邊看看去」、及至裡到那裡、從人頭隙裡向裡一瞧、但見孔雀正在拖着它那新生的、短短的美麗的尾巴、在高視闊步的徘徊、許雞着、右邊的鴿子、和左邊的小鳥、也寂靜無聲的在瞪着眼偏着頭瞧人、看了一會、岱輿說着去照張像作個紀念、於是我們就走到了噴泉那裡、坐在裡面鋪滿蒲繚的噴泉旁邊、拍了幾張像片、又轉了幾個、榮死逼着要回去、所以我們就推着車、向着大門走去、出了大門、榮向我道、「喂！你總夠了殘荷的雨聲了沒有、」我笑道、「我不知道甚麼殘荷不殘荷、只總見那松柏曾向我耳語道『忍耐呀！凡事都惟有忍耐方能成功』」榮沒有回答、只笑了笑、隨着我們跨上了車子、向着歸途疾馳而去。

等待着雷雨公演

梅心

雷雨公演的消息、喚回了我幾年前的一個影子、那時我正在×女師、在一個慶祝新年的遊藝會中、由老師的指導我們後期部合演雷雨。

這時的雷雨、像在嚴冬中現出了春的消息、激動着每一個愛好話劇的心靈、使這稚齒嗜藝術洪潮的孩子們、拚命的排演、想在這個曲折動人的劇情中、尋求藝術的滿足、同樣的、我也被雷雨迷惑了！因我的幼小和胸氣、便取了周冲的角色、我懷着跳動、興奮的心情、努力訓練自己、想把自己化成劇中人、等公演時、好不失去劇中人的本色。

那時我們除了人物尚齊全和恰當外、其餘的一切設備都很簡單、然而在元旦公演的時候、因我們每個演員的努力、竟能將這人間悲慘的一幕、活生生的映進觀衆們的眼簾、扯緊了他們的心弦、最後的一幕、我們看見他們的眼淚橫流、和嗚咽的悲泣了！這時我們也忘記了自己、只有欢滿、緊握着無邪的心。

現在青劇不久就要公演雷雨、所有的角色、都是老有經驗的劇愛好者、同時一切的設備道、又都超過往日所沒有的齊全、週到、如雷聲、雷響……我想在這種陣容堅備、設備齊全的場合下、更能將在一個下午揭穿與霧了三十年間的一幕悲劇、更動人、更悲慘、更逼真、活躍躍的懷滌情景會團聚了所有的觀衆、使每個人忘記了自己、說不出悲慘的情緒、吞噬了整個的靈魂、現在我急切的等待、等待雷雨公演的日子、去作一個繪夢重溫的尋求者、再瞻一下自己曾充其中一員的名劇、好將這已憔悴、枯萎的心田、讓偉大的雷雨、瀰濺上一滴生命的活水、再活復了愛好藝術的童心。

唐女詩人上官婉兒

中國女士、一向受傳統思想的束縛、她們的聰明才智、多不發展到學問方面去、「女子無才便是德」這是說、愚笨的女人、才是有德的女人、這分明是要男人作立場的一種政策、然而傳統下來的思想、就是女人本身也麻痺在這種信條之下而自甘了、幾千年來、不光是政治上、和社會事業上、沒有女人的足跡、就是女學者女作家、也是寥若星辰難得過來的。

唐代因爲受了時代的影響、促成了幾位能詩能文的女作家。

上官婉兒是唐武后時代多才的女子、她是有家學的、她祖父是西臺侍郎上官儀、是唐代初年很負盛名的文學家、而且他的詩體被稱爲上官體、所以上官婉兒的高麗的詩才、也不是偶然的、她的父親庭芝、和她的祖父儀、都因爲得罪被誅了。

上官婉兒十四歲的時候、被武則天皇后所召見、武后非常賞識她的才華、她就常以她那天才橫溢的詩懷、在宮庭的君臣唱和中、大顯身手。

她更有提倡唐詩的功績、史稱「婉兒常勸廣招文學之士、盛引當朝詞學之臣、數賜遊宴、賦詩唱和、婉兒每代帝及后、長寧、安樂二公主數首並作、辭甚綺麗、時人咸誦之」、由此可見上官婉兒在唐代文壇的地位了。

婉兒雖然恃才在宮庭中紅得發紫、然而也有兩次幾乎被誅、可是又都因爲自己的才智、而免於刑戮、一次是在武后、當誅、幾乎被殺、武后復因受惜她的才華而赦免。

又一次是因爲她在宮中、常是推尊武后、排抑皇家、使令節愍太子深恨於她、領兵到肅章門索上官婉兒、打算殺她、然而婉兒竟巧言激帝與后說、「觀其此意、即當次索帝后及大家」帝后遂將婉兒登玄武門樓、以避之、始免。

然而也許是才非福相吧、後來終因爲臨淄王隆基起兵討伐韋氏和他的同黨、上官婉兒也就不幸被殺戮了。

她的作品可以分作兩種、一種是受到宮廷檢盛華貴的影響、多是富麗輝煌的辭意、例如他描寫舞姿。

（一）羅袖動香香不已、紅蕖裊裊秋煙裏、輕雲漸上作搖風、嫩柳池邊初拂水。

（二）由來稱獨立、本是號傾城、柳葉眉間發、桃花臉上生、腕搖金釧響、步止金環鳴、纖腰宜寶襪、紅衫豔織成、懸知一顧重、別覺舞腰輕。

另一種是感傷的辭句、她雖處於極端富麗而愉悅的宮庭、然而宮庭中更有極端不合理的事實、如宮女的終生不得一見是帝者有之、或中途失寵者有之、所以她的詩又有誇怨到另一方面的感傷情調的、如、

（一）藹愛柏梁臺、新甜曉隱殿、守分辭芳輦、含情泣團扇、一朝歌舞榮、夙昔詩書賤、頹恩誠已矣、覆水難從薦。

（二）葉下洞庭初、思君萬里餘、露濃香被冷、月落錦屏虛、欲奏江南曲、貪封薊北書、書中無別意、惟悵久離居。

唐玄宗時、令將她的詩和敕文、撰成文集二十卷、可惜現在她的作品多半失傳了、雖然她的詩文不能給後人一種深刻的印像、可是在「在女子兒弟不讀書」的禮教裏、而能以才學大肆活躍於宮闈之間的、婉兒還算是第一人了。

古今因果

江陰貌大郎、富而不仁、其所用斛斗秤尺、大小不一、道光八年有道人過其門、戒之曰、汝宜用心平等、不可如是、倘估是惡不悛、必有來取此四物者、災不免矣、一夕、夢三青衣來、言汝家秤尺斛斗安在、視於夢中與之、既覺急尋、均已失所在矣、因憶道人語、災者火也、欲盡徙室中所有、藏於山中之庫、地忽迸裂、洪水湧出如奔、庫中財帛、隨流而下、所居頃刻如潭、家人盡死、僅存一小兒爲、其地今呼爲貌家潭是也。

儀因居士曰、凡用大斗小秤、多入而少出者、此刻薄成家也、其因如此、其果可知、故諺云、刻薄成家不久長、然未見有如貌大郎之殞家滅產、頃刻而盡者、此所謂一人貪利、禍及全家、可不懼哉、使闔道人之言、俾即飾誠懺悔、盡取其不平等之斛斗秤尺、而一一消毀之、自無洪水之禍、更何至家破人亡哉。

二書報介紹二

「婦女雜誌」三月號現已出版、其要目如下：徵文「公開你的生活吧！」入選者本期發表、一等一人：「大學生」紀瑩、「公務員」沙汀、二等三人：「電話接線生」莉燕、「女工」麗之、「少婦」白薇、國際秘話——「由辛博森夫人談到大東亞戰爭」、「從美國婦女界窺知美國真相」。

基本作家座談會與母親懇談會的結果、對現代婦女界皆有相當研究與貢獻、實不可不讀之文字。

到已大批到青、由本社及甘肅路各書報社經售。

遺失聲明 第一七二五六九號居住證遺失聲明作廢 市場二路十七號呂成增啓

遺失聲明 第〇二八三二六號居住證遺失聲明作廢 汶上路七號永安褡廠李茂學啓

遺失聲明 第一四四七七九號居住證遺失聲明作廢 章邱路十一號逄文德啓

遺失聲明 第一八七五六三號居住證遺失聲明作廢 莘縣路一一六號孫瑞亭啓

遺失聲明 第二三八七二五號居住證遺失聲明作廢 威海路一七七號曹良村啓

遺失聲明 第五三三二一〇號居住證遺失聲明作廢 威海路一七七號董安峯啓

遺失聲明 第二三三一九五三號居住證遺失聲明作廢 台東鎮清和路三〇號內二戶宋柏憲啓

遺失聲明 第二七七一〇二號居住證遺失聲明作廢 台東三路六三號附一三七戶孫濟民啓

遺失聲明 第三〇八三二一號居住證遺失聲明作廢 錯埠嶺一四三號袁忠傳啓

遺失聲明 第一九六五六八號居住證遺失聲明作廢 湖島村一四四號王孫氏啓

遺失聲明 第一五六一〇〇號居住證遺失聲明作廢 館陶路九號葛士正啓

遺失聲明 第三三九四〇一號居住證遺失聲明作廢 台東四路六七號孫家球啓

遺失聲明 第五三一八七一號居住證遺失聲明作廢 台東六路一〇七號徐國賓啓

遺失聲明 第〇八七〇四七號居住證遺失聲明作廢 黃島路十七號附二七號孫兆英啓

遺失聲明 第〇〇八三三〇號居住證遺失聲明作廢 山東路一五七號李永喜啓

遺失聲明 第〇四〇二二九號居住證遺失聲明作廢 龍山路二〇號王士氏啓

遺失聲明 第五三五〇九五號居住證遺失聲明作廢 台東鎮昌平路四〇號附一戶韓鳳才啓

遺失聲明 第四五一八五八號居住證遺失聲明作廢 張村區枯桃村二二〇號曲友先啓

遺失聲明 第一四〇二七三號居住證遺失聲明作廢 甘肅路一〇一號劉陳氏啓

三星牙膏
青島李村路三三號 永泰昌

南洋歸國命相測字大王
笑糊塗

隨地出售外埠函購加郵一角 命相四元八起 測字六元起
事務所地址青島北京路國民飯店一〇五號

四大靈藥出現
補肺益氣露
自來乳
萬應耳底油
風寒骨痛露
青島館陶路 奉天大路六四號 羅廷大藥房 本外埠各大藥房均有代理

染料、工業藥品、油脂及同製品
大阪合同株式會社
本店 大阪市東區北久寶寺町一丁目四二號
天津支店 天津日本租界蓬萊街二八號
濟南出張所 濟南商埠西區經三路三九號
北京出張所 北京內一區朝陽門大街二八七號
石門、太原駐在員
青島出張所 青島市館陶路二四五號 日興大樓三樓 電話(二)五四一七號

欲保障財產安全請向
三菱海上火災保險公司保險
▼種類 火災、海上、運輸、汽車
▼優點 信用卓著 資本宏大 手續簡便 保費低廉 直接保單 賠款迅速
如蒙惠顧請以電話通知敝公司即派專門人員前去接洽
青島館陶路三號 三菱公司保險部
電話(二)六六四三號 八〇一號 (六)掛分機二六號

英男兒萌
男性荷爾萌
神經衰弱！
對於神經衰弱的失眠、頭重、心神不寧、精力萎靡、記憶減退等症、特有卓効
性的衰弱！
尤如遺精、陽萎、早洩、快感缺乏等症、可藉本劑兩應用、而完全消除。
本劑有片劑及注射劑兩種。

各大藥房均有出售
總發行 武田大藥廠
2—12

瞬息間 淋疾便遭轟炸
世上欲克服淋菌之一切努力結晶 遂由「五淋拿根」之出現而獲得矣 關於淋菌所及於人體之慘害 從來早經闡明 而爲衆所週知 即無論如何苦心焦思 力謀逃脫羈絆 而在淋菌猛威之前 終屬無濟於事 惟有伏地投降而已
幸天錫絕人之路 逕現代醫學者再接再厲之奮鬥 憑無間斷之追求 於是慶告成功 乃有「五淋拿根」貢獻於世 患者遂服本劑一星期 則淋菌小鬼 即能銷消雲散 而患者已失之笑顏 一舉奪還矣
包裝 二〇片 一〇〇片
總代理 鹽野義商店 大阪市東區道修町三丁目
青島出張所 青島市平安路一六七號
最新銳化學療法劑
塩野牌 五淋拿根片

URINOGEN
BU—Z5

蓋世無雙 治梅聖藥
新坦霸爾散
效力優秀 大批生產 使用簡易 價格最廉
製造總發售處 第一製藥株式會社
本社 東京市日本橋區江戶橋
支店 大阪市東區道修町 奉天市大和區琴平町
出張所 天津日本租界伏見街二七 青島吳淞路 上海崑山路
代售處 各地大藥房均有

五淋白濁靈藥
特靈伯爾
純正疏份亞密度劑
片劑
五淋白濁 只以內服 立即痊癒 一瓶斷根 克奏神效
製造總發售處 第一製藥株式會社
本社 東京市日本橋區江戶橋
支店 大阪市東區道修町 奉天市大和區琴平町
出張所 天津日本租界伏見街二七 青島吳淞路 上海崑山路
代售處 各地大藥房均有

斯咖伯爾
除濕止癢 滅癬療疥 百用百效 四季常備
主治 疥瘡・頑癬・除濕頑癬・脚癬・各種濕疹・白禿瘡・凍傷・化膿濕癬・凍瘡凝癬・漆瘡・風陰癬・其他寄生性及瘙痒性皮膚諸症
製造總發售處 第一製藥株式會社
本社 東京市日本橋區江戶橋
支店 大阪・天津・青島・奉天・上海
各地大藥房均有
NTHS

出類拔群的 化学新療劑
淋給應
ReGion
H_2N ⬡ $SO_2NHCOCH_3$
淋疾新久統治
雖屬硫氨劑 然掃去從來製品的所有欠陷 精製完成的決定品
加令索遙阿密得（硫氨）系化學療法劑蓬勃出現、形成五花八門、但此種凡百藥劑最遺憾的共通缺陷、乃具有溶解不易與副作用之頻發是也、淋給應係雖同屬硫氨劑然已除去上記缺陷無遺、而且効果之卓著爲他品所望塵莫及、相信是同病所渴望現的藥品語云正當之治療須由正當之藥劑、諸君勿再遲疑請即刻選定本品挽回健康幸福
適應症 急性(新) 慢性(舊) 淋疾 膀胱炎、腎盂炎、副睾丸炎、軟性下疳、齒齦炎、齒槽膿漏、白帶下、腟炎、子宮內膜炎、子宮附屬器炎症、濕疹、扁桃腺炎、丹毒、中耳炎等
包裝 片劑(一片內〇・五) 二〇片、五〇片、一〇〇片、五〇〇片 粉末、注射劑
製藥發行 總舖 Ⓟ 大日本製藥股份有限公司
總公司 大阪市道修町
分公司 奉天市浪速通
各埠藥房皆有代售 倘貨缺請向總舖函購可也

戢貪婪惡習以慰黎庶
肅官箴澄清吏治
市公署奉令飭屬切實遵辦

華北政務委員會王委員長，頃通令各省市、澄清吏治、肅正官箴、本市市公署奉令後、已於昨日訓令所屬切實遵辦、原令如下：

爲訓令事、案奉華北政務委員會秘人字第一三六六號令開、查公務員分居官吏、爲民表率、自應清白乃心、束身自愛、比年以來、本委員長屢以清慎勤三字告喻同人、昭示有衆、蓋深知根綱要領、以澄頓吏治爲最先、正本清源以旌別人才爲尤急、國家之敗、由於官邪、故不憚以先哲之訓言、期儕采以共勉、乃近查各機關公務員等、諸恪奉公自知檢飭者、固不乏人、而不肖份子、或假借機會或冒允職名、對上朦蔽、對外招搖、以致欺騙商民、詐索財賄、亦時所難免、官箴莫肅、何以慰黎庶之心、法令不申、何以戢貪婪之習、爲此通令剴照、嗣後如有不肖公務員、仍敢身冒嘗試、輕則撤職、重則依法究懲、自此次通令後、務各洗心滌慮、講顧官常、倘或瀆職、不顧失德昭彰、決不稍示寬容、致隳法紀、各該主管長官、並應體會此意、一面諄誡所屬、保存儆惕、一面嚴加察考切實糾繩、仍將遵辦情形呈報查核、毋得視爲具文、切切此令等因奉此、除分令外、合行令仰該局、對於所屬嚴加考查、切實遵辦具報、以憑轉呈爲要此令。

劉向生等匪部被日軍擊滅
擊斃匪團長以下百餘名

連日連夜到處剿滅敵匪收赫赫戰果之黃縣討伐隊及今城討伐隊又於十六日夜半向前零付莊（平度東南約十八公里）高玉璞系劉向生匪約百五十（舊編第十二師特務第一團本部並第一營）再接據爲有第五十一軍將校等侵入情報之前項兩討伐隊、即出動、予以包圍以拂曉爲期開始攻擊、敵據守圍牆頑強抵抗、遂演成手溜彈戰抗戰二時間有餘而皇軍之强襲已告成功即向敵匪突擊遂演成肉彈戰終將敵匪殲滅於此戰鬥中匪團長劉向生已戰死、其外並俘虜五十一軍軍械主任中佐、副官少佐、參謀大尉、軍機長大尉等、皇軍損害、負傷一、戰果如次：

遺棄屍體、劉向生團長以下百十五、停虜三十三、鹵獲品、輕機關槍二、步槍九十一、子彈三千四百八十二、手溜彈一千六百二十一、刺刀六十一、馬匹鞍子十六、眼鏡一、鬪路車十五、其他被服文書食糧等多數。

海濱踏春
海濱公園春景

查獲竊犯
市南分局警士

市南分局直轄分駐所警士李同慶、於十六日晨六時、巡邏至太平路、查獲竊犯、陳寶三（年二十一歲上海人）一名、當連同贓物之藤椅兩把、一併送分局訊辦云。

各街衢交通
警察局整頓 攤商應領許可證

本市警察局爲整頓各街衢之交通、特於日昨着由交通股保安股派員赴各路調查、除對於各馬路旁人行道上有礙交通之物件加以取締外、並對於夜市菜市各設攤區域、亦加以澈底勘查、對各攤應設之長寬度、均予以適當之糾正、並希諭各攤商、如有未領或未換本年度營業許可證、即日起從速往申請或換領許可證手續、如於下期勘查時、查獲有未持有本年度營業許可證者、除當時予以停業外、並將營業人帶局罰辦云云、又該局爲澈底整頓各馬路之交通、定於日內舉行交通取締週間云。

九個月嬰孩患白喉症
已送傳染病院

本市大連路警察宿舍三十號五十二戶住戶王某之子王長水、年九個月、籍都人、因患白喉病症、經警局派醫官鑑定後、當決送傳染病院、實施隔離診療云。

本年營業稅開徵 調查營業實況
市署防止弊端發出佈告

本市市公署以本年營業稅開徵伊始、爲明瞭營業之眞實情況、應先派員從事調查、其調查辦法、已經規劃決定、但爲求免除一切弊端、已令由財政局對於調查員諄切訓示飭屬遵行、並爲使商民明瞭起見、特發出佈告原文如下：

爲佈告事、查本市營業稅爲財庫合法稅收、亦本市政重要財源、歷年課徵、首先調查、所以期得營業者之眞情實況徵攏、賴以公平而資相方不偏倚也、茲以三十年度營業調查、已在開始、關於調查區域、及担當員司、業經財政局妥爲規劃、分組派定、並爲證明調查員之任務身份起見、由該局製定黃色袖章、編號蓋印、發給各員、於執行職務時、一律佩帶、以資識別、而免蒙混、除於出發之前、先由各長官召集訓話、諄切以秉公勵行束身自愛、對待商民態度和藹相諭示、並嚴禁有濫用職權舞弊營私、或依勢侵人非法藉索等情事、倘有一體遵行、不得違誤外、誠恐防範未周、流弊仍有、合亟布告商民一體周知、倘有不肖之徒、非調查而冒名影射擾害商民或有僞稱調查員、而不知自愛、對商民妄作威福、濫職詐財、准其隨時扭送來署、或認清調查員之袖章號碼密呈告發、一經查實、決即依法懲辦、以肅官方、而維綱紀、不稍寬假、惟值此非常時期、市變建設方殷、財政現狀困難、各業商民、亦俱當深明時局、與廉徇自身當然納稅義務、於調查員蒞臨調查時、予以忠實協助、假之便利、毋得故爲刁難、妨害公務、如有不良份子、希圖脫漏、或短納稅款、對調查員、施行賄賂匿多報少、致稅收短損市庫財源蒙受不良之影響時、一經檢舉告發、或抽查發現、決并依法論罪、與受同科、寧爾商人道德、與廉恥收入、其各廉遵而戒務自貽伊戚切此布。

藝文特寫
豔陽天氣好風光
不要辜負了春的賜予

春來了、春來了、伊帶着暖氣更含着微笑、向大地趕來了。宇宙的一切、都改了外觀、這也是所謂的「春之神」帶來了一切、春是溫暖的、人們是和暖的、人們都感到了「春」是有欣賞的必要、但是、可憐的人們啊！他們的心情也會隨着一年一度的春消失、好像是在兒提時代、是憧憬着春的美麗、樹上花的嬌艷、而過去了這美滿的寶貴時代以後、很不自然的在心靈裏就會深深的嵌上了「傷春愁雨」四個字的、看看宇宙間一切飛潛動植的生物、都在欣欣向榮着、是充滿了一種燃焰的心。但是人的青春、消逝了以後是不會再來的、牠是永遠使你回顧着、生出無限的自然悵惘來、而春天、依舊是一年一度的春啊！

依據「春困秋乏」的原理、春天的人、總是那麼懶洋洋、迴避的起床、很難的驚醒了春夢的、然而、這時的夢、恐怕在詩意中要含一些漂泊、那麼不如振作起精神來欣賞春的一切了。雖然春天是使人們要懶洋洋的、然而能振作起來欣賞春的人、也不在少數呢！

春天最適宜的事是散步、旅行、野餐、說起來也就都是一件事、同樣的是玩、是欣賞春、只不過是範圍的大小而已。然而無論是散步、或是旅行、或是野餐、都是在春天中最盛行的事。隨時隨地都可以看到三五成群的欣賞者、每天都是在暖和的陽光下、沿着海邊走走、每個人們都將沉重的衣服卸下、換上了輕鬆美麗的衣服、面孔含着一種舒服的微笑、嘻嘻哈哈、談談笑笑、一面散步、一面看着風景、這種情形、只有春天的節季中才可以看得到、尤其是在每一個星期日的時候、人們都是藉着公休日的機會、做一些戶外的娛樂、以前的室內娛樂、在這時候減少了、而第一公園、海沿的人是增多了、大家都感到了冬天的苦悶、好容易被春風給趕走了、天賜給了這樣美麗的天氣、怎能不享受享受呢！

在海邊走走、可以看到海水的洶湧、也是在那兒告訴你說：美麗的春天來了、不要錯過這麼好的機會能、一對對的情侶、併肩的坐在沙灘上、投入了大自然界的懷抱中、描寫盡了世界上的趣味、或是脫去了鞋襪、用海水洗一洗腳、再摸一摸海底的蚌殼、這種興趣、也只有青島的春天可以享受得到。

棧橋是市中心的遊覽區域、尤其是在現在這麼和暖的時候、遊人是比任何地方都要多些、構成了市面的繁榮情形來了、四周圍的花圃草地上、也是同樣的佈滿了一些欣賞者、欣賞着海水、欣賞着遊人、欣賞着「春」所賜的一切、甚至還有許多小兒童們、他們奔着風箏、在海邊前放着、活潑天真的趣味完全流露出來了、他們在快樂的遊戲中、是給予一般青年們一些小小的打擊、趾高氣揚的放着風箏、是多麼的天真無邪啊！無怪乎一些消失了青年們、看着這群孩子們要留戀得忘返了呢！

在第一公園、太平山、太平角野餐、也是春日中的趣事、一批一批不同的人們、他們的趣味不同、玩法也就不同了、或是席地而坐、一面談笑、一面吃着麵包、或是攜帶着照相機、拍攝幾張遊春的小照、喝一杯清茶、或是拿個酒精爐、帶點青菜清酒之類的、在微微的春風中燃上火爐、做一些露營似的菜蔬、或是做一種小團體的遊戲、然而、無論是怎樣玩法、都是充滿了笑聲、充滿了春天的景象、充滿了生氣！

天氣好、春風微微的吹動、海浪慢慢的滾着、春的一切一切都帶着了生氣、爲了聯絡感情、爲了增進友誼、約上三五良友同作遊春之舉、這該是多麼清高文雅的娛樂！雖然你已失去了青春的夢、然而春天仍然是在向你微笑、向你招手、乘這時候、你不要「傷春愁雨」罷！不要辜負了春的來到、不要失去這一時的享受、振作起來、享受、享受、享受一點是一點、不要等到櫻花的春末時節、那時是更會叫你傷心的、看罷、春、春不是在向你招手、在向你微笑的嗎。

魯第四次警務會議
今日起在青舉行
各道縣出席人員先後到青

山東省第四次警務會議、關於魯東登州道、萊濰道、青州道、沂水道、所屬各縣警務會議、決定本月十八日十九日兩日假本市第三公園陸軍俱樂部內舉行、各道警務科長、各縣警察所長、均已先後來青報到、截止十七日止來青報告者已有平度縣警察所長徐心佛、莒縣警察所長王文酒、博山縣警察所長張書鼎、威海特別區警察所長杜祖賡、臨朐警察所長周杏村、登州道警務科長梁衛光、牟平縣警務科長石鎮九、文登縣警察所長劉佩章、蓬萊縣警察所長高甫光、招遠縣警察所長苑光斗、萊陽縣警察所長李英起、淄縣警察所長李治東、濰川縣警察所長蕭錫三、長山縣警察所長李鳴岡、壽光縣警察所長馬祐清、昌樂縣警察所長施永紳、萊城警察所長薛子非、龍口特別區警察所長梁德玉、高密縣警察所長蔡海廉、諸城縣警察所長李德功、昌邑縣警察所長鄭長漢、沂水縣警察所長蔣鴻彥、濰縣警察所長彭羅儒、臨淄縣警察所長于漢卿、桓台縣警察所長沈國璽、益都縣警察所長梁金銘等計廿九名、該會議主持者山東省警務廳長、及高橋專員、高橋長因前次召開綏了之關係班長會議尚在青外、該廳安本、渡邊兩輔佐官、及秘書主任周渤鵬、第一科長鄒濱、第三科長鄒承武、均於十七日晚來青、準備出席、茲將第一日會議日程誌次：

（一）開會地點、青島陸軍俱樂部（臨清路第三公園）、（二）秩序、一、全體肅立、二、向國旗行最敬禮、三、對大東亞戰爭陣亡將士默禱一分鐘、四、就座、五、致開會詞、甲、省長（警務廳長代表）、乙、青島憲兵部隊長、丙、山東省公署警務廳長、七、憲兵隊指示事項、八、獎狀授與、（三）午餐（由十二點三十分起至一時三十分止）、（四）警務專員講演、（五）警務廳各科指示注意事項、六、散會（下午四時三十分）

免費診療處 就診者多

本市社會局設立之免費貧民診療處、自開始診以來、成績頗佳、就診者日見增多、迄至二月底止、診療人數已有一百四十二人、其分科如下：

時疫：癒症四人、猩紅熱九人、計十七人、

痧症：中風十二人、傷寒十一人、水腫二人、咳嗽十七人、痢疾一人、計四十三人、

婦女病：調經三十人、帶症六人、胎產六人、計四十二人、

小兒科：驚風二人、喉症一人、（疹痘九人、麻疹無、痢疾無）計十六人、

外科：重傷四人、瘡疥八人、瘡癰五人、計十七人、

其他：小兒半身不遂一人、淋病一人、痔瘡三人、蔣寮一人、因虛而浮腫一人、計七人、總計：一四二人。

華北區厲行禁烟
栽種者予以拔除
市署准咨令警局遵辦

華北政委會財務總署、頃鑑定自民國三十一年度起、華北全區域內、仍以禁種罌粟爲原則、如經發見有栽種者、即應予以拔除、特咨請各省市公署轉飭所屬照辦、本市市公署准咨後、當即訓令警察局遵照辦理、茲覓錄其訓令於次：

爲訓令事、案准財務總署秘字第一四一號咨開、案查關於華北禁種總局、茲呈請自三十一年度起、華北全區禁種罌粟一案、業經本總署擬議核准、華北政務委員會如議、通行各省市公署暨照、如果確有特殊情形、即就近與各地禁種分局洽商、並將洽商意見、逕咨過署、再處核辦、一面復由本總署通行各該地禁種分局遵照、在案旋於各省市公署、將由本總署統籌核議、並與各關係方面連絡洽商、茲經核定、自民國三十一年度起、華北全區、仍以禁種罌粟爲原則、如經發見有栽種者、即應予以拔除、但爲顧全地方事實起見、對於山西河南兩省境內、得以本年度爲限、依照下列辦法處理之、

（一）本年度准許栽種罌粟、限度山西省爲四萬一千五百五十畝、河南省爲六萬畝、並均依照三年度辦法、徵收栽種執照費、及地方附加稅、（二）於上項許可栽種畝數外、如仍有栽種者、應即從嚴處罰、由各該省地方官署、務擬科罰數目、呈候核定施行、其所收罰款、應作爲地方收入、但上項科處罰款之煙畝地區畝數、仍須隨時通知各該管禁煙機關、以備稽考、（三）上項煙畝在產生鴉片之收買管理辦法、仍依照三十年度辦法、由禁煙總局、依法辦理、所有以上核定之事項、除呈報華北政務委員會鑒核備案並令飭華北禁煙總局遵照辦理、及分行查照外、相應咨請查照辦理爲荷、等由准此、合行令仰該局切實遵照辦理勿稍忽視爲要、切切此令。

山東省內貨物輸入
當局規定限制
指定各線站所地點

茲就移入於山東省內貨件之承運限制如左、

移入（包含運連辦理）於山東省內（不包含青島特別市）而係依會社所管、鐵路汽車及內河運送之貨件、且屬於左列者、以到達於山東省物資對策委員會所定都市關係站所者爲限、予以承運之、

一、兵器彈藥類、
一、硫磺印刷器電氣、
一、金屬類、（鐵、銅、錫、鉛）
一、金屬製品（五斤以下者品日常使用之農具、傢具之修理品、其他之遷徙貨件、而其用途明瞭除外）
一、醫藥品（認爲在日常家庭使用量內者除外）

所謂山東省物資對策委員會指定都市關係站所者、係指左列而言。

一、鐵路津浦幹線、濟南、泰安、滕縣、德縣、禹城各站。
一、膠濟幹線、高密、坊子、濰縣、益都、張店、周村各站
一、博山線、博山站。
一、濟寧線、濟寧站。
一、臨趙線、臨城站。

開二次大會
中電局職場協力會 議決案頗多

華北電電青島中電局、爲使於互於研討改良業務之彩、及參詳整理未晚事務起見、特於日前創立全體職場協力會、該會於日昨由該中電局秘書室主催召開第二次大會、如儀開會、當由沈季壽秘書長致開會詞、繼由中川局長及各課長分別致訓詞、嗣即開始討論各項案件、議決案頗多、大都爲關於業務上之改革、及利便商民之重點、同時全體並即席通過各課每週各開協力會一次、每月開全體協力會一次云。

大東亞戰寫眞展覽
巡迴日期決定

新民會青島特別市總會爲使鄉區民衆明瞭大東亞戰爭實況、特舉行大東亞戰爭寫眞展覽及放映電影大會、其巡迴日期、業經決定如下：台東區、二十及二十一兩日、在台東鎮小學舉行。四方區、二十三及二十四兩日舉行。滄口區、二十六及二十七兩日舉行。李村區、二十九及三十兩日舉行。膠州區、四月三日及四日兩日舉行。即墨區、七日及八日兩日舉行。

本年植樹典禮
建設局積極籌備中

本年植樹節、係四月五日、關於植樹典禮之舉行、現經建設局積極籌備中、本年植樹典禮之地點、已決定在第一公園忠魂碑前舉行、樹苗爲華山松及黑松千七百三十五株、此外並由社會局宣傳股印發愛林運動傳單云。

水源地埋管工事完成
今後給水益充足
仍希望市民節省使用

青島水道株式會社鑑於市民之使用水量之激增、自去年以來、曾努力增設各水源地之施設、與新建設諸工事、且以繼察之下從事於實際方面之配水能力與工事結果、遂於十五日已將導入四流路及同地附近之所水池鋼管接連完畢、如斯爲從事新舊兩水道管之連接起見、對於暫時不方便應加以忍耐、並通知高地暫停水、同時由同日晨起黑雲常務以下均出動、極積從事完成工事右二處之接續工事亦於十六日後半二時許方告竣工依此自去年成爲懸案之〇〇水源地約二十公里之埋設鋼管亦告成功、即於本年降雨量最少時期內、而市民渴望之水亦不致發生任何問題也、然當局希望市民者即本從前辦法節約用水、無論處於如何之無水期亦應加以充分之留意、最後並命令市民自戒也。

大東亞戰爭與華北之使命
論文入選甲等第一名
王荊（續）

來維備這日益尖銳的鬥爭、這條更加緊了對殖民地的剝削、高踞着統治者的寶座、來搾取有色的民族、以非人道的大量吸取殖民地的血液、來繁榮自己的生活、並在加强着保衛這地盤的軍備。

這是一種可以感激的恩惠、由於他們的壓榨、終於使友邦接受了歷史的使命、樹起了爲人道而戰、爲正義而戰的大旗、予侵略者以致命的打擊、我們的翻身日子到了、歷史上終於有了這麼一天、形成了白種人在東方勢力的總崩潰、東亞十萬萬生靈、在大和民族優秀的領導下、掙斷了百五十年奴隸的枷鎖、粉碎了萬二千里侵略者的堡壘、而在新的世界秩序下、與我們的友邦、以和協的步調、和協的精神、向同一路途邁進、踏上了千年萬年、永久的和平、永久的光明的一條康莊大道。

三、由消極的「保衛東亞」「防禦東亞」到積極的「革新東亞」「建設東亞」。

大東亞的神聖戰爭、在攻下了馬尼剌與新加坡之後、已完成了一段重要的階段、這已是擊潰ABCD的聯合陣線、佔領了英美滿東的最後據點、顛覆了白種人侵略東亞的根本窟穴、此後的戰爭、便是變應世界的軸心締結、努力建設於新體制、而促使新秩序的確立、所以在攻取新加坡以前的聖戰、可以說是爲了消極的「保衛東亞」、與「防禦東亞」、而今後的聖戰、可以說是爲使了積極的革新東亞、與建設東亞了。

消極的「保衛東亞」「防禦東亞」是東亞民族的「救亡運動」、積極的「革新東亞」「建設東亞」是東亞民族的「圖存計劃」、「救亡運動」所需要的、只是全民族的團結協力、而「圖存計劃」、却更需要每個人對於聖戰與現實、都有清楚的了解、與深刻的認識。

過去的世界史、是由西洋文化寫成的、西洋是以功利主義做文化基礎、所以發生了無數的混亂、今後的世界史、我們要把東洋的王道主義來做骨幹、這就是說、要以東方的精神文明來領導世界、建設世界、來確立世界上的王道樂土。

但是、什麼是東方文化的展開、在王道主義領導下的世界新秩序、應該是怎樣的、這是一個頗值得討論的問題。

現在所謂的東亞新秩序、他的範圍並不僅是限於東亞、更要逐漸發展爲歐洲新秩序、美洲新秩序、結果成爲世界的新秩序、牠含有代替舊日的世界秩序、謹變世界史的意義。這決不是主觀的武斷的論調、而是有極鮮明的客觀根據的、西歐的舊秩序、是在百年以前、發生在英國、成爲英國的秩序、後來發展成歐洲的新秩序、東進而彌漫了東亞的天地、成爲世界秩序、而支配了過去一百年的歷史、現在已顯示出他的沒落的象徵、造成世界的極度混亂、所以、東亞新秩序的開展、也就成了必然的趨勢、從這裏我們可以看得出大東亞戰爭的前一階段、是在打倒歐美舊秩序、後一階段、則在建設世界新秩序、這是不憚於反覆說明、以使於爲人人所了解的事。

歐洲從工業革命之後、資本家便把握住社會的政治經濟權、形成了經濟上的「自由主義」、倫理上的「個人主義」、政治上的「民主主義」、而組成了以少數人專政的資本主義國家、以作「帝國主義」的侵略活動、英美便成爲代表的國家、這樣、更形成了對立的勞資階級、釀成了貧富鬥爭、而產生了共產主義、與共產主義的國家蘇聯。

共產主義的理論、構成於資本主義制度、發生裂痕基本動搖的時候、所以它能指出資本主義的種種弊病、但未能把自己的缺欠、設法彌補、只是利用過渡的復主義、而取得一時的快意、沒有妥善的救濟辦法、徒陷得世界成爲一片瓦礫而已、所以、共產主義只能鼓吹革命、而不能負擔起革命的基本原理、早已經爲事實證實、成爲世人所公認的一件事。

在歷史的啓示下、當然我們可以知道、新的努力的方向、必須要從「反資本主義」、「反共產主義」兩原則下、而確設一個新的「政治機制」與「經濟體制」、於是東亞新秩序的建設理論、也就應運而生了。

四、「反資本主義」「反共產主義」的新政治經濟體制。

東方新的政治體制、是以「八紘一宇」「協和萬邦」的王道主義爲理想、其目的在謀求天下統一與世界大同、愛自己的國家、而及於人的國家、國與國不相攻擊、而交相利、是要「以德服人」、「化民成俗」、和西方的以「功利權益」爲依歸的主張、是大相逕庭的。所以、日本的「王道主義」、與意大利的「法西主義」、德意志的「納粹主義」、雖都是以全體主義爲指導原理的國家、然而在日本却具有東方精神文明的最大特色、即政治是建立於自然的道義的倫理關係上、而不建立在權利與義務的「法的關係」間、施政方策、在於天下爲公、「己欲立而立人」「己欲達而達人」、禮樂教化、敦厚中和、以求達於「無爲而治」的地步、而合於全體主義最基本的政治原則——王道主義。

由於這個偉大的政治制度而產生的新經濟體制、便是適應於廣域經濟時代東亞民族的要求、共榮東亞的共存、而確立建以「自足自給」的「大東亞共榮圈」。

在禮運裏「大同」的理想是、「大道之行也、天下爲公、選賢與能、講信修睦、故人不獨親其親、不獨子其子、使老有所終、壯有所用、幼有所長、矜寡孤獨、廢疾者、皆有所養、男有分、女有歸、貨惡其棄於地也、不必藏諸己、力惡其不出於身也、不必爲己、是故謀閉而不興、盜竊亂賊而不作、故外戶而不閉、是謂大同、」

在這一篇的前部、說明了東亞共榮圈的主要與作法、末四句更深切的舉出了共榮圈建立的最高目標、我們敢相信、現在以及將來的世界經濟、終必須向着此鮮向前進。

東亞共榮圈、是以此爲目標、而聯合中、日、滿、泰國、荷印、安南以及其他國家、基於共同的經濟利害、以平等互惠的提携、而確立自足自給的新體制、以再建國際間平等正義的精神、藉以領導世界永久的和平。

在圈內的諸民族是以坦白明朗的態度、來謀共同的利益、安危相助、有無相通、不使貨棄於地、一切經濟機會均等、以使東亞經濟、達於最繁榮的境地。這是完全以東方精神文明做基礎的新政治經濟設施、推翻西方功利主義的嘴麼、使世界得幸運的受到東方文化的洗禮、而爲歷史上放一永久不滅的異彩。（未完）

本報邀集徵文入選者
舉行座談會
同時並發給論文獎金

大東亞戰爭開始以來、爲時僅三閱月而西南太平洋之英美勢力、即被友軍完全肅清、共榮圈確立乃奠定於茲、本報以凡吾國民均須認清時勢、以完成所負使命、尤其在華北方面之使命更爲重大也、故本報前曾懸獎徵文、期使華北民衆普遍明瞭大東亞戰爭與華北之使命而努力進行、其徵文經審定發表後、入選者五名均爲宏文偉論、對於華北在大東亞戰爭之使命多確切闡述、頃更以荷印降服、仰光陷落慶祝之契機、定於本月十九日上午十時半、在山東路本報社、舉行入選者座談會、藉使入選者各紓偉論、檢討現時問題、同時並發給獎金、屆時務希入選者諸位準時蒞臨參加云。

劉趙氏私奔 被兄尋獲
情人亦入囹圄

綸春文（年五十三歲萊陽人）在濰縣爲生、有子女各一、子振卿（年廿七歲）女適劉元典爲妻、劉趙氏（年卅三歲）在未嫁劉元典前、即與隣人韓廷義（年廿五歲）情感極佳、迨至去春經其父主婚嫁劉某後、益感婚姻不滿、遂於本月十五日、劉趙氏乃來青、其父兄見狀、立即尋亦來青尋找、旋偵知韓廷義將劉趙氏隱於伽藍路四號（年五十七歲）家中、綸春文父子當於十七日下午五時前往尋找、孫被隣未在家中、孫附近之大路警所成悉、經該所王警長訊明前情、乃將雙方送往市南分局成悉、該分局以案關誘拐、乃將全案送往地方法院訊辦云。

夫婦口角 劉楊氏服毒

劉楊氏（三十八歲平度人）住淄川路十八號、於十六日晚因與其夫口角、一時心窄、竟將強水、火柴、攙酒混合吞服、經其家人發覺、急送往廣西路戰大夫醫院救治云。

十歲小嫂 染天花症

本市大港五號碼頭十號住戶董同興、諸城人、有女董張氏年十歲、頃染患天花病、經警局派醫官鑑定後、除將病者送傳染病院、實施隔離治療外、並將病者居宅施行消毒警戒云。

青島商工會 開常務委員會

青島商工會議所於十七日上午十時、在事務局會議室、開催常務委員會、討論下列案件、一、鐵道運費恒久化問題、二、其他。

捕獲慣竊
市北分局巡官 已將贓物起出

市北警察分局巡官武方田、王印亭、於日前捕獲慣竊犯王仁齋（年三十四歲諸城人住南仲家窪一九八號）張振倫（年三十三歲昌信人）二名、當即帶局、訊問二人前後共行竊十一次、所竊衣物達二千餘元、刻已將贓物起出認領、并將二犯送法院訊辦云。

郭子儒尋人 鬥毆受傷

郭子儒（年卅七歲膠州人住肥城路四十四號）、於十五日晚赴黃島路樂康里一里、樓下居住開設戶人高郭氏家中尋人、與在該屋內飲酒之濟南人張慶祥（年四十九歲）發生口角互毆、郭子儒被毆傷頭部、郭子儒一併送市南分局訊辦云。

嫖客施威 班主頭部受傷
妓女招待不週

青海路廣興里附二十四戶妓戶妓女孫翠雲（年二十五歲長清人）於日前晚間有客人弗玉堂（年二十一歲棲霞人）前往品茗、因招待不週、孫某將其屋中傢俱捧毀甚多、當經該班主侯雲發（年七十四歲）解勸、旋因失和侯某頭部被擊傷、經人喊警將男女三人送往市北分局訊辦。

痰喘咳嗽一服除根

本藥爲治無論如何難症之痰喘咳嗽、亦必使其除根、誠名藥也、原料係以高貴藥材所配製、基於學理、以東西兩洋醫術之最高技術、而精製綜合之藥也、故不特苦於長年慢性痰喘咳嗽等病者、服之自奏神效、即急性之目下患病中者、祈購買服用一服立刻便可除根、使咽喉轉佳、其藥陶陶、而本藥治療時、決無變成肺炎、肋膜炎、肺結核等惡症之虞、是以博得佳譽。

登册商標 龍角散

龍角散係爲純良高貴之配劑、故雖少量亦奏効果且香味尤非常爽快、故凡病人幼童婦孺之人亦易樂服用也。

患左列病狀者、卽祈服用之

龍角散適應病症

（痰痰）凡痰痰不化痰證不止之人
（痰喘）凡痰喘咳嗽呼吸困難之人
（咳嗽）凡咳嗽頻發不能安眠之人
（流感）凡因流行感冒咳嗽不止之人
（肺病）凡肺病勞症咳嗽無力之人
（帶血）凡痰有血痰時帶血絲之人
（失音）凡聲音嘶啞咽喉不適之人
（老人）凡老衰或病後之虛勞咳嗽之人
（小兒）凡小兒之喉頭及麻疹後咳嗽

又其他呼吸器官疾患之痰咳嗽、亦能巧妙奏功、無論如何之難症、若能繼續服用二三星期、必能除根、服食便康者之幸福云。

價 四日分 五角正、八日分 八角四分、十八日分 壹元七角、四十日分 三元二角七分、六十五日分 五元一角六分

總舖 東京市神田區豐島町 株式會社 藤井得三郎商店

全國藥房均有出售

治得眞快
破淋恩 片

本劑「破淋恩」係配合至純的兩種化學要素所精製、乃爲最高標準的複基化學療法劑、博取各界之絕大稱讚也。

即因毫無何等副作用、故能服得治効之量、而在最安全裡、必收正確無比的治癒効果、一旦治後永免其復發。

尤因其成分最純粹、故於內服後、經過腸壁、神速收吸於體液、立卽滲透於各組織病巢、發揮強烈無比的殺菌作用。

因之對於一切化膿症、及淋性諸症、必在數十時間內、收見完全斷根之効果。

二〇片・一〇〇片 各地藥房均有出售

一手發賣處 大阪市南區順慶町 稻畑商店股份公司

製造發賣處 大日本染料製造株式會社 大阪市此花區春日出町

鐵騎銀瓶傳

王度廬著・錢海畫

第一回

旅店天寒移變換鳳　邊城春早走馬飛龍

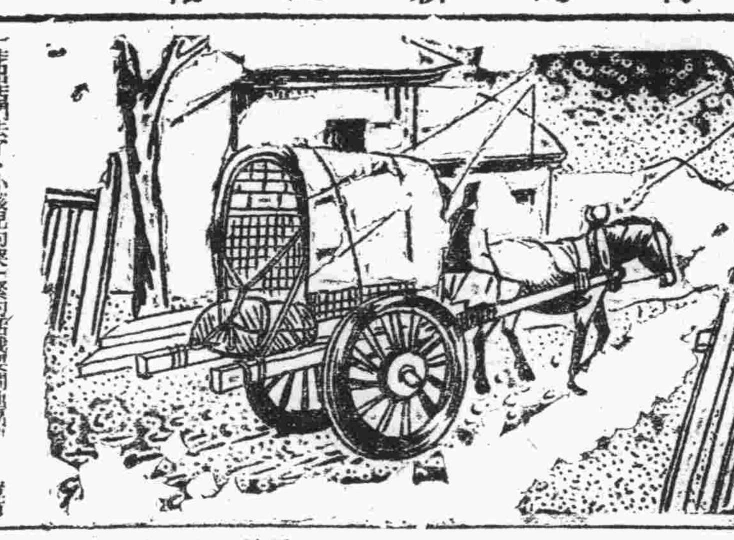

滑還沒梳整，兩眼亂轉，催着趕車的說：「快點走！快點把我們送到涼州！你要多少錢我給你多少錢！」小孩兒又在被褥裡哇哇的哭着趕車的摘下一個耳朵帽兒來，細聽，越聽心裡滿納悶。秦媽也臉色不大好，眼角邊掛着眼淚，也上了車裡。二太太又急急吼着說：「方禧！方禧！你幹什麼啦？快走呀！該死的！嚕囌什麼呀？」半天，二太太都快急死啦，方禧才托着一罈子酒出來，放在車上，放在秦媽懷着的腳兒旁邊，嘴咐着：「別叫罈子倒了！」小孩更哭得利害，趕車的先是發呆而又害怕終至於「哈」的一下笑出來一口白氣，可沒發出聲兒來瞪了方禧一眼心說：這老家伙在路上還真能比我還熟嗎？咱們到半路再說吧！你們作鬼兒咱也得發一筆財！他沒有說出來。方禧向

」走出店門去了，小孩兒的哭聲嘈聲還發自車裡，聲音很是充足，二太太抱着說：「好兒子不要哭！………」聲音卻有些顫慘，秦媽又長歎了口氣，方禧卻點上了一袋旱煙。這時雪還沒有完全停止，風力卻漸緩了，天光才亮，家家還都緊緊閉着雙門，雪地上潔白平坦，連狗爪子的痕印都沒有，路上無人走，天邊也沒有鳥兒飛，這輛單獨的車就緩緩地軋着雪，向着那白色茫茫的遼遠地方駛去。那輛車走去之後，來安店裡只剩下了春龍娘子一個女人，她疲倦已極，直到午後方才睡醒，一睜開眼是這間荒涼破陋的店房，昨天夜裡的那兩位好心的婦人也沒在屋裏，她忽然憶起昨夜自己是產生了一個小孩，趕緊向身旁去看，看見旁邊，與自己同被臥着一個孩兒，稀稀有點頭髮，緊閉着眼，模樣既不像自己，可又不像自己的情人——那可恨又可憐的情人。她伸了胳臂一看，見是一個女孩兒，而那臍帶之處卻叫她吃了一驚，因為不像是新剪斷的，被旁折着一把剪子，一定是那秦媽剪完了臍帶扔下的，但是自己的襯衣——紅綾小衣的衣襟卻被剪去了一塊，她不由驚得瞪大了眼，心說：這是怎麼回事？」翻身，覺得身體發痿，但她掙扎着坐了起來，卻見孩兒衾劍等序之旁，放着一個小小的花紙，就着光亮是銀製的，瓶下還

壓着一個紅紙封套，他伸手拿過來：抽開，見裏邊裝着二十兩的銀票，她不由打了個冷戰，呆住了，又扭頭看看那小孩兒，越看越覺可疑，自己雖是初次生小孩，但早先親戚家也有人生小孩，自己也見過，才落生的小孩決不能像這樣，這至少是已經過了滿月的了，她想起來昨夜的情景，自己生養之後，昏昏沉沉之間彷彿看見秦媽跟那二太太，主僕二人低聲爭吵，記得秦媽的眼睛是掛着眼淚，又恍惚曾聽見屋中發生過兩個孩子的哭聲似的，那時自己心裡以為是一對雙生，但無力問，也不顧得細看，如今這分明……她氣了，便扭頭向窗外大聲叫着：「來人！來人！店家店家！秦媽秦媽！……」叫了十幾聲，才有個夥計隔着簾子問說：「什麼事？」春龍娘子玉嬌龍急聲說：「進來！不要緊！」同時把被和斗篷掩緊，夥計進來、不敢近前，玉嬌龍又急聲說：「快把昨天幫助我的那什麼二太太跟那秦媽請進來，有要緊的話我要問她們！……豈有此理！」把夥計嚇了一跳，就說：「人家……人家一早就都走啦！這時走出有四五十里地了！」玉嬌龍驚了，一咬嘴唇，要掙扎着跳起來，但她周身無力，就趕緊又說：「你們快去給我追！追……」指指旁邊說：「這不是我的孩子，我親生的孩子被她們給換去了，搶走了！你們快去給追，追回來，抓她們來見我，我有重賞，不然你們店家必是與她們共同作弊，我都饒不了你們！快追去！」她伸手去摸寶劍，夥計嚇白了臉，說：「這是哪兒的事！太太您別着急！您等着我把我們掌櫃的請來，您再跟他說吧！」說畢，這夥計趕緊轉身出屋去了，他跑到了櫃房，這時傑老財吃完了飯，又喝了些酒，正跟韓秀才談說今天早晨那方二太太匆匆而去，很有些可疑，又罵着說：「他媽的！我過年一定要倒霉！」年前淨遇見他媽的這樣的怪事情！……」忽然這個夥計跑進了屋來，急匆匆說了這件事，並說：「掌櫃的！你快去看看吧！那娘兒們真兇，說話就要拔寶劍，我她一劍我合不着把她氣死我去打人命官司，那更合不着！」櫃房裡的人一聽了這件事，全都怔了，

今日節目

八、三〇　新民體操　北京
八、五〇　初等日語講座　北京　（第一〇八講）四宮春行
九、一〇　學校放送　北京
九、二五　新聞重述　北京
　　華北時局　北京
　　商情行市　北京
九、五〇　新民時間　北京
一〇、〇五　新國民運動的前途　新民會宣傳局第三科科長徐紅止
一一、五〇　唱片　本台
一二、〇〇　報時　北京
　　新民婦女歌　三節烈
　　家庭常識　本台
一二、一〇　職業介紹　北京
一二、一五　娛樂節目　北京
　　一、滑稽單弦　冷不防成家　阿鑑如
　　二、相聲　傳開室會　張緒
一三、〇〇　新聞　北京
一三、一五　魚肉蔬菜行市　北京
一三、二〇　京劇唱片　北京　寶蓮燈　于金全德
一三、三〇　評書　北京　水滸傳（第三三回）蔣評芳
一四、一五　學校放送　北京
一四、三〇　新聞　北京
一四、五〇　廣東音樂　北京　留光社
一六、〇〇　臨時新聞　北京
一八、〇〇　臨時新聞　北京
　　兒童新聞　北京
　　兒童時間　北京
　　好學生應俱備之條件　承相閔同小學學生
一八、二七　預報本晚節目　本台
一八、三〇　中等日語講座　北京　（第一〇八講）益田信夫
一九、〇〇　家常醫識　北京　家庭中的環境衛生
一九、二〇　行政工作報告　北京　王炳文
一九、二七　各地行政工作　北京
一九、三〇　新民講壇　北京　廣望於全國智識者　新民會宣傳局長陳宰平
一九、五〇　梅花大鼓　北京　老媽上京　金萬昌
二〇、二〇　新聞　北京
二〇、四〇　單弦　北京　回春之曲　果振文
二一、〇〇　管絃樂　北京　由滿洲轉播
二一、三〇　地方新聞　本台　預報節目　本台
二一、四〇　戲迷傳　北京　鐵旋宮　華子元
二二、〇〇　報時　北京　新聞　北京　新聞解說　北京
二二、二〇　京劇　北京

日海州組合出帆
入港　出港　海州行
得春　[illegible]
元春　瑞祥　石田商行
大有　吉祥　新順　海川　恒新　華新　永祥
義順　太平　石田商行
株式會社中村組　隴海輪船洋行　協信海運株式會社　海州汽船同業組合
電話22四五九號　22三七三號

化粧品製造者注意
本行經售生髮油料子色澤潔白氣味芬芳絕無惡味如蒙惠顧價目克己批發零售隨客自便
天津路十二號總經理東興福雜貨店電2,4255

外務職員募集
一、男女兼收中國人三十名
一、待遇月收百元以上
一、報名手續本人攜履歷書携帶一、自登報日起每日上午十時至下午二時面會
富國徵兵青島出張所
青島市綏遠路一九號電話三、〇六二二

分析遺產聲明
茲於民國三十一年夏歷正月十四日侯王氏侯王氏侯逵氏妯娌三人暨子姪輩侯文寶侯文江侯文熙等議決將祖遺家產等項按三份均分與無厚薄各照分書營業勿許爭執若有不遵分書者以不孝論各人應分之房產地土器具等項俱開列分單有至親范顯卿王南風宋進元族長侯學產侯學存侯延石代筆張俊五可證恐未週知特此登報聲明
聲明人
侯王氏　侯逵氏　暨子　文江　文熙　同啓

讓受盤合併聲明
立讓盤人馬秀亭茲有青島曲阜路二十八號泰信糖廠原為經理人馬秀亭招股經營今因無意進行經營各股東會議並經中說妥將本廠字號以及所有一切生財器具貨物照日如數讓與受盤人劉常信營業為主當經雙方商妥各無缺欠自讓受日起所有關於泰信糖廠以前以後對內對外之任何問題概歸受盤人劉常信完全負責與讓盤人馬秀亭無干但所有讓盤人在外如有關於作保等事項與受盤人完全無干除雙方立有字據存執外特此登報聲明
讓盤人　馬秀亭
受盤人　劉常信

緊要聲明
茲有本號經理人王子賢君另有高就現已出號脫離關係自登報日起所有永興茂元記號中對內外名義及一切交易往來統由永興茂元記舖東滿魁自行主持照常營業嗣後王子賢君一切言行概與敝號無涉恐未週知特此登報聲明
永興茂元記舖東滿魁啓

本社開幕以來荷蒙各社員匡贊營業日趨發展良深感奮凡各種存放款等無不竭誠辦理為便利社員存貨物備有倉庫兼辦小本放款特在台東鎮設立辦事處以便各社員存款捷利息特別從優如蒙惠顧無任歡迎
保證責任青島金融合作社啓
社址　肥城路十四號　電話二、七七三九
辦事駐在所　台東鎮商務會內

大阜銀行
本行辦理銀行一切業務及倉庫貨物抵押事宜手續簡便利率克己除烟台濰縣海州已分設支行辦事處外所有天津濟南開封商邱徐州德州濟寧博山周村各地亦均可通匯取貨從廉如蒙賜顧無任歡迎
青島總行電話
經理室二一七九九二　營業室二（一七九九四）（三四五六）　出納室二一四一三九　夜間用電話二一七九九五
倉庫　二一四一三九　大港倉庫二一〇三六四　小港倉庫二二八八一七

受盤聲明
茲有讓盤人馮順於青島市台東三路西仲家窪三三八號開設順工廠經中說妥將廠中所有機器設備及一切鋪墊如數價賣與受盤人宋營業為主自登報日起七日內所有該廠對內外之一切法律行為概歸讓盤人負責清理倘逾限有未清理者受盤人概不負責恐未週知特此鄭重聲明
讓盤人　馮順染織工廠股東代表人楊洪君經理胡繼康
受盤人　宋俊之

臥羊瑩地出讓
茲有東吳家村東南坡臥羊瑩地一段中畝二畝有餘如有要者請至華縣路一四〇寶業隆與楊珍卿君接洽電話二、三九一一號

緊要聲明
啓者敝號夥友裴仕哲君現因另有高就已於本月八日辭職敝號担保所領之居住證第〇五六六一二號呈請作廢除將該證交局撤消外此後該人在外一切行動自負責特此登報聲明
四方路三九號達美綢房謹啓

緊要聲明
逕啓者敝號夥友陶正思陳宗壽二君已於三十一年二月十三日實行出號另有他就對於該二君陶正思陳宗壽以前在號所有與各家私人往來及一切借貸等事概有伊自行理論與敝號絲毫無關再有該二君前有監子中担保陶正思呈領之第〇〇三五二八號陳宗壽呈領之第〇〇三五二六號之居住證各一份除呈報警察局撤消外嗣後該二君在外一切行動及發生如何事件敝號概不負責恐未週知特此登報聲明
正泰祥鑑子中啓

緊要聲明
敝號僱夥高全民王秉松二人現已出號將居住證二只除呈請警察局將原保撤消作廢外嗣後該二人在外一切行動敝號概不負責恐未週知特此聲明
台東鎮龍門路豐裕厚啓

招募照像技師
招募照像技師最優秀者一名
桓台路五八號　酒本寫眞館

出兌作罷啓事
啓者敝號前於本月十二日意欲將集資開設之聚興隆所有舖墊等項兌與鴻泰號當將字據寫清交由敝號前經理人胡冉亭交與鴻泰號以便錢物兩交訖於今仍未見該鴻泰號將款交到恩係不顧接兌故此登報聲明出兌作罷
啓者敝號前經理胡冉亭今已解敝經理職務敝號一切由原東修和辦等負責清理特此佈啓
青島華縣路一六四號　聚興隆代表人修和齋啓

緊要聲明
立退約人孫壽亭徐信友緣於民國二十五年黃臨亭在青島雲南路八五號開設信和棧因進行不利等情全中議明孫壽亭徐信友原本照數提出本號外存外欠貨物舖墊以及字號完全歸於郭度寬經管為業以後買賣盈虧等情於出號人毫無關係有敗露人完全担負責任本號賬規以外於有圖章保賬借錢等三日內來敝號清理

遺失聲明
啓者敝廠前於民國二十九年一月三十一日所請領磺字自第四六八〇號至第四六九一號硫磺證照十二張內第四六八〇號一張遺失除呈請膠海關監督公署註銷外嗣後無論落於何人手中概作無效特此登報聲明
大陽橡廠啓

緊要聲明
啓者敝號夥友耿實璋因有他就辭職務携去敝號担保領取居住證一只除呈請警察局撤銷外嗣後該在外號無涉特此聲明
山東路一四〇號德昌五金行啓

徵求住宅
茲欲徵求住房數間以寬闊清潔租價低廉為合格有願出租者請駕臨新民報營業局商洽

樓房出讓
茲有秦山路一一六號樓房四百平方米地皮一百三十方步廉價出讓有意者請至敝鎮正營造廠接洽可也電話三、一九五八
本房主人啓

青島總行
電話

鹿頭白蘭地
釀造精良　質味醇佳
益身提神　有助消化
緣本行出品之鹿頭白蘭地酒暢銷於青島市歷有年所夙蒙各界賞許無任感且藥能醫於近幾年來無尤之從育充本牌以圖魚目混珠欺蔽社會其酒性之烈實足以傷身害體本行為名譽及營業前途計擬維持此藏獻藝特聲明除已向主管機關備案外爰將鹿頭白蘭地定當以法律週旋並為推銷便利起見特委青島萬福臨為總分銷處以傳各界賜顧諸君有所遵循近更由西洋聘請技士製造方面完全以最新科學方法嘗味之往敢稱惟一各界仕媛盍興乎來
德商　濟南維德洋行
總分銷處　青島萬福臨　河南路四十五號　電話二五三五　四方路二十一號　電話二六〇一一

國品發批
達曹化酸過　達曹性苛（火鹼）　達曹酸炭（泡化鹼）　達曹化硫（硫化鹼）　鹽酸　鏀䊷（硫．西）　水銀亞泥母酸安　達曹酸硫亞炭（海波）
用品料售　工業材料零　他療生發　其醫衛批
兒比利（淋病藥）　丹寶靈井藤　元衿（去衣領之污垢）　精土保（樟腦十倍）（樟腦四百倍）　髮麗露（染白髮）　玉乃惠（婦人座藥）　精酒兒素湯　命味將　養口若中
陸海軍御用工場保土谷曹達株式會社製品　各國協定常盤會鹽酸加里指定販賣店
華北總批發處　發賣元　寅屋大藥房
青島膠州路山東路角　電話2二五六一・二九六六七番

哮喘・咳嗽之良藥
培靈麻黃素
每瓶定價一元五角
各大藥房均有經售
青島南洋藥房總經理
山西路二十三號　電話（二）五八四二號

三鞭保腎丸
內務總署批准許可證第三百六十號　...（[illegible]）...
青島總經理處山東路益星大藥房　濟南三馬路大同志
買一盒送一盒

寶明晶石眼鏡行
青島天津路東首・・電話二三六八七
營業　勞山茶。墨。水晶各種晶石眼鏡。
出品　養目平光。近光。老光。散光。斜光等晶石眼鏡及各式鏡架。
輸入　歐西名廠出品各式夾白。赤金鏡架鏡件。
保障　立給正式保單以證貨品眞確如有不敷保單原旨時退貨還錢。
榮譽　民國二十二年鐵展會給予優等獎狀及二十三年二十四年。青鐵展特等褒狀。

三月十七日開診
星洲醫院
院長　吳金章
醫師　于寶璽
主治　內外皮膚花柳科　眼科耳鼻咽喉科　小兒各科
特設　戒烟科　產婦科
台東五路六十號

鳴謝良醫
敬啓者敝人自幼身體素弱 ...（[illegible]）... 先生診例 門診上午十時至下午二時診費兩元 出診下午三時至六時診費五元東西鎮加倍 先生現寓觀海一路十二號
舊歷初一十五停診
敝人張季龍謹啓 寓觀海一路九號

慢性中毒（鴉片嗎啡 海洛英 已畢那兒）專門
入院便宜安然斷癮說明書奉呈
內科一般性病科
青島福民醫院
院址　總院—平度路十七號　分院—單縣路六十五號
電話：（借）二一三七五六

眼鏡一式
眼科醫師規定照指導書定作不誤
下江洋行眼鏡部
山東路銀丁前　電話（二）三一五六

電氣專家

常備大批優良電機兼包一切電氣工程
批發零售按裝修理價格公道歡迎惠顧
凡貴廠電機發生障礙時請速電告敝號當立即派員前往檢查概不收費決不食言
青島復興電業謹啓
濟寧路五十八號　電話二四六八八　電報掛號七一九三

營業科目
一、雜貨扱品　砂糖、木材、啤酒、洋紙、膠皮鞋、毛類、毛織品、綿布、膠皮、綿製品、海產物、鹽、牛肉、諸罐頭食料品、膠皮車胎、染料、工業藥品、工業原料及其他雜品。
一、機器五金扱品　電氣、紡織、礦山、鐵道用諸機器及附屬品材料、鐵管、小野田洋灰、各種建築材料。
一、土產扱品　落花生、生油、生餅、肥料、小麥、麵粉、米、棉子、鐵皮及他雜穀。
一、煤炭扱品　煤炭、礦油類。
一、火災海上保險代理店　海火事業
本店　東京市日本橋區室町二丁目一番地
支店、出張所　倫敦、漢堡、巴黎、紐約、桑港、西雅圖、孟買、喀地、甲古他、爪哇、蘇拉巴亞、蘇馬拉、巴打華亞、盤谷、新嘉坡、斯士亨、買路濱、馬尼拉、先布、香港、西貢、廣東、漢口、長沙、上海、煙台、天津、北京、大連、安東縣、牛莊、奉天、新京、哈爾濱、京城、仁川、釜山、平壤、湛北、高雄、其他海外及日本各重要都市。
三井物產株式會社　青島支店
電話　支店長室二一四八八　總務五一六二　雜貨二五三一　機械五金二五四一　土產二九四四　石灰二八九一　船舶交渡五一六三　保險二四五九　凡納三六六四　勘定二〇四五　二五七二

富貴牌香煙

東映烟公司出品
總代理　金生商行
無棣二路四十五號　電話二（二五四七六七三四）

皮膚花柳專科　張萬年醫師
對最近治淋學術進步情形及臨床實驗成績報告前因實用化學療法及電子療淋機治療急慢性淋病確具把握經於去年九月初公開貢獻社會茲特將成績報告藉證治効頁相
花柳淋病初起久患屢治不愈絕對負責根治也
電學療法　免疫療法　化學療法
張萬年醫師啓　診所
青島天津路西首　時間上午八時至下午十時止　電話二局七七四四番

青島眼科醫院啓事
敬啓者日昨鄙院開幕辱荷
高軒賁臨復承
厚貺銘感曷似祇以部署伊始招待欠周諸祈
鑒原謹此鳴謝
隋仁增謹啓

▲滋養軒廣告▼
滋養牛奶糖　各樣餅乾
滋養櫻花糖　西式糖菓
山東路一六九號　電話二、一四八三號

青島劇團演出
話劇！
曹禺四幕悲劇
雷雨
日期：三月二十日　地點：連陞大舞台
票價：[illegible]
代售處：[illegible]

明星大戲院
安徽路六號　電話六二九八二
三月十八日起公映
劉繼韓蘭根主演殷秀岑章志直
新華公司無上滑稽美片
飛來福
四個滑頭鬼，鬧得捧腹絕倒。兩個大笑匠，弄得腸痛難禁。
錢城又鬍鬚，被演反捕人。
笑片十萬，唯此獨尊。
時間　三、四、六、八
票價　一等一、四〇　二等一、〇八
兒童　一等一、一五　二等〇、八

中和戲院
青島山東路北首電話二二六二三
黃寶岩　張文琴　婁亞儒
茹麟福　孫慧霞　楊壽山　韓子峯　秦月樓　劉湘臣　桂雅卿
午一時開演五時止夜六時開演十一時止
午戲　搖錢樹　臨江驛　斬顏良
夜戲　御碑亭　蘇武牧羊　盤絲洞
池座每位七角　樓座每位五角　包廂每位三角
▲夜價：池座前十排一元五角　後十排一元一角
樓上每一律七角　加捐在外▼

東鎮慈光大戲院
雲門路二十三號電話三一六八八
每日一起二時　期一例假日照常一時開演　晚七時開演
座價　優等四角　兒童學生三角　加捐一成
（今天公演）
華影公司有古歷奇片　新華公司業聲裝史情巨片
梅熹　袁美雲　韓蘭根　殷秀岑　主演
（特選連集鉅構）
雙珠鳳　上集
寺院驚身必正！　堂樓女扮裝！
下期公演　下集雙珠鳳

金城大戲院
西大森（同記）二十二號
評戲皇后劇界明星
朱寶霞
李桂琴　金寶霞
筱桂亭　凌雲秋　筱月珠　單寶峯　花豔芬　董蓮珠　金紫霞
開演時間午十二時夜六時
新戲新約角到未停
曾倣演日齊吉
每日上下午星期六、日准演
座價：池座前十排一元五、池座後排一元、樓座一律一元、樓票三角、外加護捐一成
售票時間　每日上午十時

新華大戲院
東鎮分院　寧夏路六十三號電話三五五五六
禮聘新角今日登台
劉美君　劉俊文　朱鈞培
劉少卿　張盛侯　劉蘭秋　劉俊源　吉小英　劉蘭亭　遲卿
今天午戲　母女會　夜戰馬超　打漁殺家
今天夜戲　昭關　武鐵公雞
樓上一律九角　樓下一角
票價　[illegible]

平安
日場一、二、三點　電話二一五二四八
時間　每日午後一時起　晚七時起　散場　加
票價　池座一角　學生兒童五角　加一成
今日特選二度藍青新型諸片
中國聯合影業公司華新製片廠出品
老牌王先生湯傑親自編導
湯傑　桑淑貞　倉隱秋　張婉
洪警鈴舒繡娟等各滑稽巨星合演
社會諷刺滑稽幽默絕妙喜劇
王先生做壽
張延敘財　飛帖羽網　酒肴乏席　客態畢露
太太四一長　親友團光臨　大虧血本
先生五六慶典　大施手段　計敗坐監

光陸大戲院
平度路二十二號　電話二七八三〇
循環開演座價　一元　九角　七角　加捐一成
今天兩大貢獻！　忍痛犧牲　不座價增
古裝歷史　國華出品　完全歌唱　奇情鉅片
周曼華　白雲　尤光照　主演
新碧玉簪
花夫夫之成大冤　不洞新氣新閣
燭夜和妻了家　入房壞郎殺娘
（本片以歌唱為主與新華出品完全不同）
同時加演　新由燕京到青
環球技術魔術團
全體二十人登台表演驚奇技術魔術節目多數除逐更換